

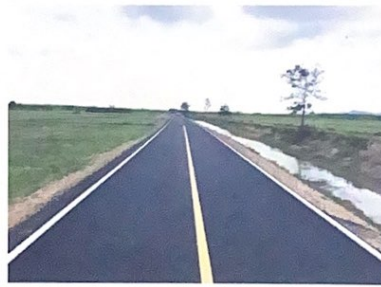

แผนพัฒนาท้องถิ่น (พ.ศ. ๒๕๖๖ - ๒๕๗๐)



www.donpradoo.go.th

เทศบาลตำบลดอนประดู่
๑๘๖ หมู่ที่ ๗ อำเภอปากพะยูน จังหวัดพัทลุง



ประกาศเทศบาลตำบลดอนประดู่
เรื่อง ประกาศใช้แผนพัฒนาท้องถิ่น (พ.ศ.๒๕๖๖ - ๒๕๗๐)

ด้วยเทศบาลตำบลดอนประดู่ อำเภอปากพะยูน จังหวัดพัทลุง ได้ดำเนินการทบทวน จัดทำแผนพัฒนาท้องถิ่น (พ.ศ.๒๕๖๖ - ๒๕๗๐) เพื่อให้มีความสอดคล้องและเชื่อมโยงกับแผนพัฒนาจังหวัด แผนพัฒนาภาค รวมทั้งแผนปฏิบัติราชการประจำปีจังหวัด เพื่อบูรณาการแผนงาน โครงการกิจกรรม และงบประมาณในพื้นที่ ได้อย่างมีประสิทธิภาพ สำหรับใช้เป็นกรอบและแนวทางในการบริหารงานของเทศบาลตำบลดอนประดู่ เพื่อแก้ปัญหาความเดือดร้อนของประชาชนในท้องถิ่น โดยผ่านความเห็นชอบจากคณะกรรมการพัฒนาเทศบาลตำบลดอนประดู่ เมื่อวันที่ ๓๐ กรกฎาคม พ.ศ. ๒๕๖๔

อาศัยอำนาจตามความ แห่งระเบียบกระทรวงมหาดไทยว่าด้วยการจัดทำแผนพัฒนาขององค์กรปกครองส่วนท้องถิ่น พ.ศ. ๒๕๔๘ และแก้ไขเพิ่มเติมถึงฉบับที่ ๓ พ.ศ.๒๕๖๑ จึงขอประกาศใช้แผนพัฒนาท้องถิ่น (พ.ศ.๒๕๖๖ - ๒๕๗๐) เทศบาลตำบลดอนประดู่ ให้ทราบโดยทั่วกัน

จึงประกาศมาให้ทราบโดยทั่วกัน

ประกาศ ณ วันที่ ๒๐ เดือน กันยายน พ.ศ.๒๕๖๔

(นายจรัญ จันทร์แก้ว)
นายกเทศมนตรีตำบลดอนประดู่

สารบัญ

	เรื่อง	หน้า
ส่วนที่ ๑	สภาพทั่วไปและข้อมูลพื้นฐาน	
	๑.๑ ด้านกายภาพ	๑
	๑.๒ ด้านการเมือง/การปกครอง	๒
	๑.๓ ประชากร	๓
	๑.๔ สภาพทางสังคม	๔
	๑.๕ ระบบบริการพื้นฐาน	๕
	๑.๖ ระบบเศรษฐกิจ	๖
	๑.๗ ศาสนา ประเพณี วัฒนธรรม	๘
	๑.๘ ทรัพยากรธรรมชาติ	๘
ส่วนที่ ๒	ยุทธศาสตร์องค์การปกครองส่วนท้องถิ่น	
	๒.๑ ความสัมพันธ์ระหว่างแผนพัฒนามหานคร	๙
	๒.๒ ยุทธศาสตร์ขององค์การปกครองส่วนท้องถิ่น	๒๓
ส่วนที่ ๓	๒.๓ การวิเคราะห์เพื่อพัฒนาท้องถิ่น	๒๗
	การนำแผนพัฒนาท้องถิ่นสู่ปฏิบัติการปฏิบัติ	
	๓.๑ ยุทธศาสตร์การพัฒนาและแผนงาน	๓๓
ส่วนที่ ๔	๓.๒ บัญชีโครงการพัฒนาท้องถิ่น	๓๔
	การติดตามและประเมินผล	
	๔.๑ การติดตามและประเมินผลยุทธศาสตร์	๑๔๕
	๔.๒ การติดตามและประเมินผลโครงการ	๑๕๐
	๔.๓ สรุปผลการพัฒนาท้องถิ่น	๑๕๔
	๔.๔ ข้อเสนอแนะในการจัดแผนพัฒนาท้องถิ่นในอนาคต	๑๕๕

ส่วนที่ ๑

สภาพทั่วไปและข้อมูล พื้นฐาน

๑. ด้านกายภาพ

๑.๑ ที่ตั้งของหมู่บ้านหรือชุมชนหรือตำบล

ที่ตั้งของหมู่บ้านในเขตเทศบาลตำบลดอนประดู่ ประกอบด้วย

หมู่ที่ ๑ ห้วยผะยอ

หมู่ที่ ๒ ท่าไหล

หมู่ที่ ๓ แหลมยาง

หมู่ที่ ๔ ดอนประดู่

หมู่ที่ ๕ กล้วยเกา

หมู่ที่ ๖ หัวควน

หมู่ที่ ๗ ชายพรุ

หมู่ที่ ๘ หารแพะ

หมู่ที่ ๙ ไทรพอน

หมู่ที่ ๑๐ หลาทวด

หมู่ที่ ๑๑ ชายห้วย

ทิศเหนือ ติดต่อกับ ตำบลปากพะยูน อำเภอกาบพะยูน จังหวัดพัทลุง

ทิศใต้ ติดต่อกับ ตำบลดอนทราย อำเภอกาบพะยูน จังหวัดพัทลุง

ทิศตะวันตก ติดต่อกับ ตำบลหารเทา อำเภอกาบพะยูน จังหวัดพัทลุง

ทิศตะวันออก ติดต่อกับ ตำบลห้วยลึก อำเภอควนเนียง จังหวัดสงขลา

สำนักงานเทศบาลตำบลดอนประดู่

(ปัจจุบันเป็นเทศบาลขนาดกลาง ณ วันที่ ๓๑ สิงหาคม พ.ศ. ๒๕๕๕)

ตั้งอยู่ที่ หมู่ ๗ ตำบลดอนประดู่ อำเภอกาบพะยูน จังหวัดพัทลุง

- โทรศัพท์ ๐๗๔ - ๖๑๐๗๑๕, ๐๗๔ - ๘๒๔๘๒๗

- โทรสาร ๐๗๔ - ๖๑๐๗๑๖

๑.๒ ลักษณะภูมิประเทศ

มีลักษณะเป็นเนินทางด้านทิศเหนือและทิศตะวันตกของตำบล แล้วลาดต่ำลงเป็นที่ราบและที่ราบ
ลุ่มทางด้านทิศใต้ ชาวบ้านส่วนใหญ่ในตำบลประมาณ ๘๐% จะยึดอาชีพทำนาเป็นอาชีพหลัก สำหรับ
พื้นที่บางส่วนของตำบลจะเป็นเนินสูงพื้นที่บริเวณนี้ชาวบ้านจะปลูกยางพารา

เนื้อที่ โดยประมาณ ๔๒ ตารางกิโลเมตร หรือ ประมาณ ๒๖,๒๕๐ ไร่ เป็น พื้นที่เพาะปลูกทางการ
เกษตรประมาณ ๒๑,๐๐๐ ไร่

๑.๓ ลักษณะภูมิอากาศ

ได้รับน้ำฝนจากลมมรสุมตะวันออกเฉียงใต้ ลมมรสุมตะวันออกเฉียงเหนือและมรสุมตะวันตกเฉียง
ใต้ ช่วงที่ฝนตกมากที่สุด ระหว่างเดือนตุลาคม - ธันวาคม มีปริมาณน้ำฝนเฉลี่ย ๑,๕๐๘ มิลลิเมตร/ปี
อุณหภูมิลดเฉลี่ยตลอดปีประมาณ ๒๗.๔ องศาเซลเซียส

๑.๔ ลักษณะของดิน

ลักษณะดินโดยทั่วไปเป็นดินเหนียวปนทรายประมาณ ๘๕ % ดินลูกรังประมาณ ๑๐ % ลักษณะ
ดินในพื้นที่เป็นดินเหนียวประมาณ ๕ %

๑.๕ ลักษณะของแหล่งน้ำ

ลำห้วย	๑๑	แห่ง	สระน้ำ	๑	แห่ง
หนองน้ำ	-	แห่ง	บ่อน้ำตื้น	๕๔	แห่ง
ลำคลอง	๖	แห่ง	บ่อบาดาล	๒๑	แห่ง
บึง	-	แห่ง	อ่างเก็บน้ำ	-	แห่ง
แม่น้ำ	-	แห่ง	ฝาย	๒	แห่ง
ชลประทาน	๒	แห่ง	เหมือง	-	แห่ง
อื่นๆ (ระบุ)	-	แห่ง			

๑.๕ ลักษณะของไม้และป่าไม้

ในเขตเทศบาลไม่มีป่าไม้ แต่มีต้นไม้ที่ชาวบ้านปลูกลักษณะของไม้เป็นไม้ยืนต้น ผลิตใบ สวน ยางพารา สวนปาล์ม

๒. ด้านการเมือง/การปกครอง

เทศบาลตำบลดอนประดู่ได้มีการแบ่งการปกครองออกเป็น ๑๑ หมู่บ้านมีผู้ใหญ่บ้านทุกหมู่บ้านมีกำนัน ประชาชนให้ความร่วมมือด้านการเลือกตั้งเป็นอย่างดี เช่น การเลือกตั้งสมาชิกสภาเทศบาล ในปี พ.ศ. ๒๕๖๔ มีสมาชิกสภาเทศบาลจำนวน ๑๒ คนประชาชนมาใช้สิทธิเลือกตั้ง จำนวนผู้มาใช้สิทธิเลือกตั้ง นายกเทศมนตรี ๔,๐๘๓ คน จากผู้มีสิทธิเลือกตั้งทั้งสิ้น ๕,๑๑๖ คน คิดเป็นร้อยละ ๗๙.๐๔

๒.๑ เขตการปกครอง

เขตการปกครองของอำเภอปากพะยูน จังหวัดพัทลุง

อาณาเขตของเทศบาลตำบลดอนประดู่

ทิศเหนือ	ติดต่อ	ตำบลปากพะยูน	อำเภอปากพะยูน	จังหวัดพัทลุง
ทิศใต้	ติดต่อ	ตำบลดอนทราย	อำเภอปากพะยูน	จังหวัดพัทลุง
ทิศตะวันตก	ติดต่อ	ตำบลหารเทา	อำเภอปากพะยูน	จังหวัดพัทลุง
ทิศตะวันออก	ติดต่อ	ตำบลห้วยลึก	อำเภอควนเนียง	จังหวัดสงขลา

๒.๒ การเลือกตั้ง

เทศบาลได้แบ่งเขตการเลือกตั้งเป็น ๒ เขต ดังนี้

เขตเลือกตั้งที่ ๑ ประกอบด้วย หมู่ที่ ๑,๔,๕,๗,๘,๑๐

เขตเลือกตั้งที่ ๒ ประกอบด้วย หมู่ที่ ๒,๓,๖,๙,๑๑

ประชาชนในเขตเทศบาลตำบลดอนประดู่ส่วนใหญ่ร่วมกิจกรรมทางการเมืองเสมอมาและประชาชนในเขตเทศบาลยังมีส่วนร่วมในการบริหารงาน การช่วยเหลืองานเทศบาล เสนอแนะในกิจกรรมของเทศบาลในการดำเนินงานต่างๆ เช่น การประชุมประชาคมในการจัดแผนพัฒนาเทศบาลประชุมประชาคมแก้ไขปัญหาความยากจน ฯลฯ

จำนวนผู้มาใช้สิทธิเลือกตั้ง ครั้งล่าสุด (วันอาทิตย์ที่ ๒๘ มีนาคม พ.ศ. ๒๕๖๔)

- จำนวนผู้มาใช้สิทธิเลือกตั้งนายกเทศมนตรีตำบลดอนประดู่ จำนวน ๔,๐๘๓ คน จากผู้มีสิทธิเลือกตั้งทั้งสิ้น ๕,๑๑๖ คน คิดเป็นร้อยละ ๗๙.๐๔

- จำนวนผู้มาใช้สิทธิเลือกตั้งสมาชิกสภาเทศบาล เขตเลือกตั้งที่ ๑ จำนวน ๑,๙๒๕ คน จากผู้มีสิทธิเลือกตั้งทั้งสิ้น ๒,๕๐๔ คน คิดเป็นร้อยละ ๗๖.๘๘

- จำนวนผู้มาใช้สิทธิเลือกตั้งสมาชิกสภาเทศบาล เขตเลือกตั้งที่ ๒ จำนวน ๒,๑๕๕ คน จากผู้มีสิทธิเลือกตั้งทั้งสิ้น ๒,๖๑๒ คน คิดเป็นร้อยละ ๘๒.๕๐

๓. ประชากร

๓.๑ ข้อมูลเกี่ยวกับจำนวนประชากร

หมู่ที่	ชื่อหมู่บ้าน	บ้านปกติ (ครัวเรือน)	ชาย	หญิง	รวม
๑	ห้วยผะยอ	116	182	193	375
๒	ท่าไหล	76	130	137	267
๓	แหลมยาง	196	268	286	554
๔	ดอนประดู่	124	171	179	350
๕	กล้วยเภา	193	289	314	603
๖	หัวควน	364	583	576	1,159
๗	ชายพรุ	319	436	422	858
๘	หารแพะ	147	212	233	445
๙	ไทรพอน	153	227	219	446
๑๐	หลาทวด	176	229	273	502
๑๑	ชายห้วย	249	384	384	768
รวม		2,113	3,159	3,240	6,327

๓.๒ ช่วงอายุและจำนวนประชากร

ช่วงอายุ	ชาย	หญิง	หมายเหตุ
จำนวนประชากรเยาวชน	612	564	อายุต่ำกว่า 18
จำนวนประชากร	1,892	1,857	อายุ 18-59
จำนวนประชากรผู้สูงอายุ	607	795	อายุมากกว่า 60
รวม	3,111	3,216	รวมทั้งสิ้น 6,327 คน

ข้อมูล ณ วันที่ 5 มิถุนายน พ.ศ.2564

๔. สภาพทางสังคม

๔.๑ การศึกษา

จากการสำรวจข้อมูลพื้นฐานพบว่า ประชากรอายุ ๑๕ - ๖๐ ปีเต็ม ร้อยละ ๙๙ อ่าน เขียน ภาษาไทยและคิดเลขอย่างง่ายได้ เด็กอายุ ๖ - ๑๔ ปี ร้อยละ ๑๐๐ ได้รับการศึกษาภาคบังคับ ๙ ปี ได้เรียนต่อชั้นมัธยมศึกษาปีที่ ๖ หรือเทียบเท่า ด้านการศึกษาอยู่ในเกณฑ์ที่ดี ปัญหาคือ ยังไม่สามารถที่จะแข่งขันกับเมืองใหญ่ๆ ได้ การแก้ปัญหาของเทศบาล ได้จัดกิจกรรมให้กับเด็กของศูนย์พัฒนาเด็กเล็ก การสนับสนุนอาหารเสริมนม อาหารกลางวัน ในกับทางโรงเรียนในเขตพื้นที่ และร่วมกันจัดกิจกรรมต่างๆ กับทางโรงเรียน

การศึกษา ข้อมูล ณ ปัจจุบัน

การศึกษา ในเขตเทศบาลตำบลดอนประดู่จำแนกได้ดังนี้

- ระดับอนุบาลและปฐมวัย ๓ แห่ง ประกอบด้วย

~ ศูนย์อบรมเด็กก่อนเกณฑ์วัดหัวควน	จำนวนเด็ก ๖๖ คน	ตั้งอยู่หมู่ที่ ๑๑
~ ศูนย์พัฒนาเด็กบ้านดอนประดู่	จำนวนเด็ก ๓๙ คน	ตั้งอยู่หมู่ที่ ๗
~ ศูนย์อบรมเด็กก่อนเกณฑ์วัดควนผยอง	จำนวนเด็ก ๓๒ คน	ตั้งอยู่หมู่ที่ ๑๐
- ระดับประถมศึกษา ๔ แห่ง ประกอบด้วย

~ โรงเรียนวัดหัวควน	จำนวนเด็ก ๑๙๒ คน	ตั้งอยู่หมู่ที่ ๓
~ โรงเรียนบ้านดอนประดู่	จำนวนเด็ก ๑๕๕ คน	ตั้งอยู่หมู่ที่ ๔
~ โรงเรียนวัดควนผยอง	จำนวนเด็ก ๑๒๖ คน	ตั้งอยู่หมู่ที่ ๑๐
~ โรงเรียนวัดไทรพอน	จำนวนเด็ก ๑๓๕ คน	ตั้งอยู่หมู่ที่ ๙
- ระดับมัธยมศึกษา ๑ แห่ง คือ

~ โรงเรียนปากพะยูนพิทยาคาร	ตั้งอยู่หมู่ที่ ๑๑
----------------------------	--------------------
- ระดับชุมชน ประกอบด้วย ที่อ่านหนังสือพิมพ์ประจำหมู่บ้าน จำนวน ๑๑ แห่ง
- ศูนย์การเรียนรู้ชุมชน (ศรช.) ๑ แห่ง ตั้งอยู่หมู่ที่ ๑
- ศูนย์บริการและถ่ายทอดเทคโนโลยีการเกษตรตำบลดอนประดู่ ตั้งอยู่หมู่ที่ ๑

๔.๒ สาธารณสุข

จากการสำรวจข้อมูลพื้นฐานพบว่าประชาชนส่วนมากมีสุขภาพที่ดีมีการคัดกรองสุขภาพให้กับประชาชนกลุ่มเสี่ยง โรคที่มักเกิดแก่ประชากรในตำบล ได้แก่ โรคความดัน เบาหวาน โรคไข้เลือดออก มือ-ปาก-เท้าในเด็ก มีสถิติเข้ารับการรักษาพยาบาล ปัญหาคือประชาชนบางรายไม่ยอมไปคัดกรองหรือตรวจสุขภาพประจำปี และขณะนี้ยังมีโรคติดต่อ ของโรคไวรัสโคโรนา - ๒๐๑๙ แพร่ระบาดทั่วโลกและในพื้นที่ตำบลดอนประดู่จึงต้องจำเป็นต้องป้องกันดูแลประชาชนและเฝ้าระวังผู้เป็นโรคอย่างทั่วถึง

เทศบาลดอนประดู่ ได้จัดกิจกรรมให้ชุมชนเห็นความสำคัญในเรื่องปัญหาสุขภาพและโรคติดต่อ ประชาชนให้ความร่วมมือเป็นอย่างดี โดยร่วมมือกับโรงพยาบาลส่งเสริมสุขภาพตำบล จัดกิจกรรมเพื่อแก้ไขปัญหาสุขภาพของประชาชนในตำบลอย่างทั่วถึง

(๑) หน่วยงานด้านสาธารณสุข

- โรงพยาบาลส่งเสริมสุขภาพตำบล ๓ แห่ง ได้แก่

~ โรงพยาบาลส่งเสริมสุขภาพตำบลบ้านหัวควน	ตั้งอยู่หมู่ที่ ๓
---	-------------------

แผนพัฒนาท้องถิ่น (พ.ศ.๒๕๖๖ - ๒๕๗๐)

โดยเทศบาลตำบลดอนประดู่ อำเภอปากพะยูน จังหวัดพัทลุง

- ~ โรงพยาบาลส่งเสริมสุขภาพตำบลบ้านดอนประดู่ ตั้งอยู่หมู่ที่ ๕
- ~ โรงพยาบาลส่งเสริมสุขภาพตำบลบ้านไทรพอน ตั้งอยู่หมู่ที่ ๙

๔.๓ อาชญากรรม

วิธีการแก้ปัญหาของเทศบาลที่สามารถดำเนินการได้ตามอำนาจหน้าที่และงบประมาณที่มีอยู่อย่างจำกัด ได้ตั้งจุดตรวจ จุดสกัด จุดบริการ ในช่วงเทศกาลที่มีวันหยุดหลายวันเพื่ออำนวยความสะดวกให้กับประชาชน ในส่วนของอาชญากรรมยังคงเป็นภาระหน้าที่ของเจ้าหน้าที่ตำรวจในพื้นที่คอยเข้าเวรประจำวันโดยมีป้อมตำรวจประจำหมู่บ้าน มีตำรวจชุมชนประจำตำบล

๔.๔ ยาเสพติด

ปัญหายาเสพติดของเทศบาล การแก้ไขปัญหาของเทศบาลสามารถทำได้เฉพาะตามอำนาจหน้าที่เท่านั้น เช่น การณรงค์ การประชาสัมพันธ์ การแจ้งเบาะแส การฝึกอบรมให้ความรู้ ถ้านอกเหนือจากอำนาจหน้าที่ก็เป็นเรื่องของอำเภอหรือตำรวจแล้วแต่กรณี ทั้งนี้ เทศบาลก็ได้ให้ความร่วมมือมาโดยตลอด

๔.๕ การสังคมสงเคราะห์

เทศบาลได้ดำเนินการด้านสังคมสงเคราะห์ ดังนี้

๑. ดำเนินการจ่ายเบี้ยยังชีพให้กับผู้สูงอายุ ผู้พิการ และผู้ป่วยเอดส์
๒. รับลงทะเบียนและประสานโครงการเงินอุดหนุนเพื่อการเลี้ยงดูเด็กแรกเกิด
๓. ประสานการทำบัตรผู้พิการ
๔. ตั้งโครงการช่วยเหลือผู้ยากจน ยากไร้ รายได้น้อย และผู้ด้อยโอกาสไว้ที่พึง
๕. ตั้งโครงการส่งเสริมผู้ด้อยโอกาส,โครงการส่งเสริมผู้สูงอายุ

๕. ระบบบริการพื้นฐาน

ในเขตเทศบาลมีระบบบริการพื้นฐาน ดังนี้

๕.๑ การคมนาคม

ในเขตพื้นที่เทศบาลตำบลดอนประดู่ มีรถประจำทางวิ่งผ่าน สายหาดใหญ่ - ปากพะยูน โดยวิ่งผ่านหมู่ที่ ๓,๔,๖,๗,๑๑ นอกเหนือจากนั้นยังมีรถไฟวิ่งผ่าน หมู่ที่ ๙,๑๐ โดยมีจุดหยุดรับ - ส่ง ผู้โดยสารตรงป้ายหยุดรถที่ป้ายควนเขยอ

๕.๒ การไฟฟ้า

การขยายเขตไฟฟ้า ปัจจุบันมีไฟฟ้าใช้ทุกครัวเรือน คิดเป็น ๑๐๐ เปอร์เซ็นต์ ปัญหาคือไฟฟ้าส่องสว่างทางหรือที่สาธารณะยังไม่สามารถดำเนินการครอบคลุมพื้นที่ได้ทั้งหมด เนื่องจากงบประมาณน้อยจึงเน้นในชุมชนที่มีผู้อาศัยมาก และจะดำเนินการในส่วนจุดอื่นๆ ไปเรื่อยๆตามงบประมาณและการดูแลรักษาในเรื่องการซ่อมแซมก็มีอุปสรรคในการซ่อมบำรุงเนื่องจากทางเทศบาลไม่มีรถกระเช้าและเจ้าหน้าที่ที่รับผิดชอบไม่มีความชำนาญทางนี้โดยตรง

๕.๓ การประปา

การประปาเทศบาลมีกิจการประปาเป็นของเทศบาลเอง สามารถให้บริการได้ครอบคลุมทุกหลังคาเรือน คิดเป็น ๑๐๐ เปอร์เซ็นต์ แต่ปัญหาคือ เรื่องน้ำประปาไม่เพียงพอในช่วงหน้าแล้งหากฝนไม่ตกเป็นเวลานานจะไม่สามารถผลิตน้ำประปาบริการให้แก่ประชาชนเพราะไม่มีแหล่งน้ำดิบ ทางเทศบาลได้ดำเนินการเจาะบ่อในพื้นที่แล้วแต่ไม่มีน้ำให้ผลิตได้แต่ถึงอย่างไรแล้วทางเทศบาลก็เร่งแก้ปัญหาอยู่ตลอดเวลาว่าจะแจกจ่ายน้ำเพื่อให้ประชาชนในฤดูแล้งเพื่อบรรเทาภัยแล้งบางส่วน

แหล่งน้ำประชากรมีน้ำประปาใช้ ๑,๒๓๐ คริวเรือน มีคลอง ๖ สาย สระน้ำ ๑ แห่ง ประปาหมู่บ้าน ๑๒ แห่ง บ่อบาดาล ๗ แห่ง ผิวดิน ๕ แห่ง บ่อน้ำตื้น ๕๔ แห่ง

การใช้น้ำประปาในเขตเทศบาลตำบลตำบลดอนประดู่

หมู่ที่	จำนวนครัวเรือน ที่ใช้น้ำประปา	ประปาของ เทศบาล	ประปาของ หมู่บ้าน	แหล่งน้ำสำหรับผลิตน้ำประปา	
				ใต้ดิน	ผิวดิน
๑	๖๘	-	-	-	-
๒	๕๐	๑	-	-	๑
๓	๑๕๖	๑	-	๑	-
๔	๖๒	๑	-	-	๑
๕	๙๑	-	-	-	-
๖	๒๔๒	๓	-	๓	-
๗	๑๕๑	๑	-	-	๑
๘	๑๐๐	-	-	-	-
๙	๓๐	๑	-	๑	-
๑๐	๑๒๐	๓	-	๑	๒
๑๑	๑๖๐	๑	-	๑	-
รวม	๑,๒๓๐	๑๒	-	๗	๕

๕.๔ โทรศัพท์

- จำนวนโทรศัพท์สาธารณะในเขตพื้นที่ เลิกใช้แล้ว
- หอกระจายข่าวในพื้นที่ให้บริการในแต่ละหมู่บ้าน

๕.๕ ไปรษณีย์หรือการสื่อสารหรือการขนส่ง และวัสดุ ครุภัณฑ์

(๑) มีไปรษณีย์ ตั้งอยู่ในเขตอำเภอปากพะยูน จำนวน ๑ แห่ง ให้บริการ เวลา ๐๘.๐๐ - ๑๖.๐๐ น. ในวันจันทร์ - เสาร์ (วันเสาร์ครึ่งวัน) หยุดวันอาทิตย์

๖. ระบบเศรษฐกิจ

๖.๑ การเกษตร

ประชากรในเขตเทศบาล ร้อยละ ๗๐ ประกอบอาชีพเกษตรกรรม ผลผลิตทางการเกษตรที่สำคัญ ได้แก่ ข้าว ยางพารา ปาล์ม มันสำปะหลัง อ้อย ดังนี้

- อาชีพเกษตรกรรม ร้อยละ ๗๐ ของจำนวนประชากรทั้งหมด
- อาชีพเลี้ยงสัตว์ ร้อยละ ๑๓ ของจำนวนประชากรทั้งหมด
- อาชีพรับจ้าง ร้อยละ ๘ ของจำนวนประชากรทั้งหมด
- อาชีพค้าขาย ร้อยละ ๙ ของจำนวนประชากรทั้งหมด

๖.๒ การประมง

(ในเขตเทศบาลไม่มีการประมง)

๖.๓ การปศุสัตว์

- เป็นการประกอบการในลักษณะเลี้ยงในครัวเรือนเป็นอาชีพหลักและอาชีพเสริม เช่น การเลี้ยงไก่ เป็ด โค สุกร

๖.๔ การบริการ

โรงแรม	-	แห่ง
ร้านอาหาร	๗	แห่ง
โรงภาพยนตร์	-	แห่ง
สถานีขนส่ง	-	แห่ง

๖.๕ การท่องเที่ยว

ในเขตเทศบาลไม่มีแหล่งท่องเที่ยว แต่ได้ส่งเสริมการท่องเที่ยวให้เกิดขึ้นในชุมชน เช่น การจัดงานประเพณีต่างๆ การจัดสร้างสวนสาธารณะสำหรับใช้พักผ่อนหย่อนใจ

๖.๖ อุตสาหกรรม

- จำนวนกิจการอุตสาหกรรมขนาดเล็ก (โรงสีขนาดเล็ก) จำนวน ๔ แห่ง

๖.๗ การพาณิชย์และกลุ่มอาชีพ

การพาณิชย์

ธนาคาร	-	แห่ง	สถานีบริการน้ำมัน	๔	แห่ง
บริษัท	-	แห่ง	ศูนย์การค้า/ห้างสรรพสินค้า	-	แห่ง
ห้างหุ้นส่วนจำกัด-		แห่ง	ตลาดสด	-	แห่ง
ร้านค้าต่างๆ	๔๐	แห่ง	โรงฆ่าสัตว์	-	แห่ง

กลุ่มอาชีพ

~ กลุ่มอาชีพ	๑๖	กลุ่ม
~ กลุ่มออมทรัพย์	๙	กลุ่ม
~ กลุ่มอื่น ๆ	๑๑	กลุ่ม

๖.๘ แรงงาน

จากการสำรวจข้อมูลพื้นฐานพบว่าค่าแรงในพื้นที่ต่ำกว่าระดับจังหวัด โดยเฉพาะแรงงานด้านการเกษตร ประชากรอายุระหว่าง ๒๕ - ๕๐ ปี บางส่วน ไปรับจ้างทำงานนอกพื้นที่ ปัญหาที่พบคือ ประชากรต้องไปทำงานนอกพื้นที่ในเมืองที่มีโรงงานอุตสาหกรรม บริษัท ห้างร้านใหญ่ๆ เพราะในพื้นที่ไม่มีโรงงานอุตสาหกรรมที่มีการจ้างแรงงานเยอะ เพราะพื้นที่ส่วนมากเป็นที่อยู่อาศัย

๗. ศาสนา ประเพณี วัฒนธรรม

๘.๑ การนับถือศาสนา

- ผู้ที่นับถือศาสนาพุทธ ร้อยละ ๙๙
- วัด ๖ แห่ง

~ วัดท่าไหล	ตั้งอยู่หมู่ที่ ๒
~ วัดดอนประตู	ตั้งอยู่หมู่ที่ ๔
~ วัดหัวควนตก	ตั้งอยู่หมู่ที่ ๖
~ วัดไทรพอน	ตั้งอยู่หมู่ที่ ๙
~ วัดควนเขยอ	ตั้งอยู่หมู่ที่ ๑๐
~ วัดหัวควน	ตั้งอยู่หมู่ที่ ๑๑

- ผู้ที่นับถือศาสนาอิสลาม ร้อยละ ๑

๗.๒ ประเพณีและงานประจำปี

- ประเพณีวันขึ้นปีใหม่ เดือน มกราคม
- ประเพณีวันสงกรานต์ เดือน เมษายน
- ประเพณีลอยกระทง ประมาณเดือน ตุลาคม พฤศจิกายน
- ประเพณีวันเข้าพรรษา ออกพรรษา ประมาณเดือน กรกฎาคม ตุลาคม

๗.๓ ภูมิปัญญาท้องถิ่น ภาษาถิ่น

ภาษาถิ่น ส่วนมากร้อยละ ๙๐ % พูดภาษาใต้

๗.๔ สินค้าพื้นเมืองและของที่ระลึก

ประชาชนมีอาชีพหลักทำนามีข้าวพันธุ์สังหยดที่มีคุณค่าทางอาหารสูงที่มีที่ขึ้นชื่อของจังหวัดพัทลุงและมีชื่อเสียงระดับประเทศ

๘. ทรัพยากรธรรมชาติ

๘.๑ น้ำ

แหล่งน้ำธรรมชาติ มีดังนี้

๑.หนองหารอ่างทอง	หมู่ที่ ๗
๒.คลองห้วยเขยอ	หมู่ที่ ๘
๓.คลองข้าง	หมู่ที่ ๙
๔.คลองหัวควน	หมู่ที่ ๓ , ๖
๕.หนองเบื่องถั่ว	หมู่ที่ ๒

๘.๒ ป่าไม้ ในเขตเทศบาลไม่มีป่าไม้

๘.๓ ภูเขา ในเขตเทศบาลไม่มีภูเขา

๘.๔ คุณภาพของทรัพยากรธรรมชาติ

สามารถนำทรัพยากรที่มีในพื้นที่มาใช้ประโยชน์ให้เกิดอาชีพขึ้นในตำบลและสามารถใช้การดำรงชีวิตของประชาชนในพื้นที่ เช่นแหล่งน้ำธรรมชาติสามารถใช้เพื่อทำการเกษตร ทำนา ปลูกพืชไร่ การเลี้ยงสัตว์ ตลอดจนนำน้ำดิบมาผลิตเป็นน้ำประปาผิวดินเพื่ออุปโภคบริโภค

ยุทธศาสตร์องค์กรปกครองส่วนท้องถิ่น

๑. ความสัมพันธ์ระหว่างแผนพัฒนาระดับมหภาค

๑.๑ แผนยุทธศาสตร์ชาติ ๒๐ ปี

การจัดทำแผนพัฒนาท้องถิ่น(พ.ศ.๒๕๖๖ – ๒๕๗๐) ของเทศบาลมีความสัมพันธ์กับแผนยุทธศาสตร์ชาติ ๒๐ ปี โดยมุ่งเน้นเพื่อขับเคลื่อนการพัฒนาประเทศไปสู่ความมั่นคง มั่งคั่ง และยั่งยืน โดยกรอบยุทธศาสตร์ชาติ ๒๐ ปี (พ.ศ. ๒๕๖๑ -๒๕๘๐) สรุปย่อได้ ดังนี้

ยุทธศาสตร์ชาติ : กรอบการพัฒนาระยะยาว

เพื่อให้บรรลุวิสัยทัศน์
“ประเทศไทยมีความมั่นคง มั่งคั่ง ยั่งยืน เป็นประเทศพัฒนาแล้ว
ด้วยการพัฒนาตามปรัชญาของเศรษฐกิจพอเพียง”
นำไปสู่การพัฒนาให้คนไทยมีความสุข
และตอบสนองต่อการบรรลุ
ซึ่งผลประโยชน์แห่งชาติ ในการที่จะพัฒนาคุณภาพชีวิต
สร้างรายได้ระดับสูงเป็นประเทศพัฒนาแล้ว และสร้าง
ความสุขของคนไทย **สังคมมีความมั่นคง เสมอภาคและ
เป็นธรรม ประเทศสามารถแข่งขันได้ในระบบเศรษฐกิจ**



ความเชื่อมโยงของยุทธศาสตร์ชาติกับแผนในระดับต่างๆ



แผนพัฒนาท้องถิ่น (พ.ศ. ๒๕๖๖ – ๒๕๗๐)
โดยเทศบาลตำบลดอนประดู่ อำเภอปากพะยูน จังหวัดพัทลุง

สถานการณ์ แนวโน้ม วิสัยทัศน์ และเป้าหมายในการพัฒนาประเทศ

๑.๑.๑ บทนำ

การพัฒนาประเทศไทยนับตั้งแต่แผนพัฒนาเศรษฐกิจและสังคมแห่งชาติ ฉบับที่ ๑ เป็นต้นมาได้ส่งผลให้ประเทศไทยมีการพัฒนาในทุกมิติ ทั้งในด้านเศรษฐกิจที่ประเทศไทยได้รับการยกระดับเป็นประเทศในกลุ่มบนของกลุ่มประเทศระดับรายได้ปานกลาง ในด้านสังคมที่มีการพัฒนาคุณภาพชีวิตของประชาชนส่งผลให้ประเทศไทยหลุดพ้นจากการเป็นประเทศยากจน และในด้านสิ่งแวดล้อมที่ประเทศไทยมีข้อได้เปรียบในความหลากหลายเชิงนิเวศ อย่างไรก็ตาม ประเทศไทยยังมีความท้าทายต่อการพัฒนาที่สำคัญ อาทิ อัตราการขยายตัวทางเศรษฐกิจในปี ๒๕๖๐ ที่ร้อยละ ๓.๙ ถือว่าอยู่ในระดับต่ำกว่าศักยภาพเมื่อเทียบกับร้อยละ ๖.๐ ต่อปีในช่วงเวลาเกือบ ๖ ทศวรรษที่ผ่านมา โดยมีสาเหตุหลักจากการชะลอตัวของการลงทุนภายในประเทศและสถานการณ์เศรษฐกิจโลกที่ยังไม่ฟื้นตัวได้เต็มที่ที่โครงสร้างเศรษฐกิจไทยที่ยังไม่สามารถขับเคลื่อนด้วยนวัตกรรมได้อย่างเต็มประสิทธิภาพภาคบริการและภาคเกษตรมีผลิตภาพการผลิตในระดับต่ำ ขาดการนำเทคโนโลยีเข้ามาเพิ่มประสิทธิภาพในการผลิต ประกอบกับแรงงานไทยยังมีปัญหาเรื่องคุณภาพและสมรรถนะที่ไม่สอดคล้องกับความต้องการในการขับเคลื่อนการพัฒนาของประเทศนอกจากนั้น ศักยภาพและคุณภาพของประชากรไทยทุกช่วงวัยยังคงเป็นปัจจัยท้าทายสำคัญต่อการพัฒนาประเทศ แม้ว่าการเข้าถึงระบบบริการสาธารณสุข การศึกษา บริการสาธารณสุข โครงสร้างพื้นฐานต่างๆ และการคุ้มครองทางสังคมอื่น ๆ ของคนไทยมีความครอบคลุมเพิ่มมากขึ้น แต่ยังคงมีปัญหาค่าใช้จ่ายในการให้บริการที่มีมาตรฐานแตกต่างกันระหว่างพื้นที่ ซึ่งเป็นหนึ่งในสาเหตุหลักที่ทำให้ประเทศไทยยังคงมีปัญหาค่าใช้จ่ายในการดูแลสุขภาพที่เพิ่มขึ้นและแก้ปัญหาความเหลื่อมล้ำอย่างยั่งยืน ขณะเดียวกันการวางกลยุทธ์ระยะยาวในการฟื้นฟู การใช้ และการรักษาทรัพยากรอย่างบูรณาการเพื่อการพัฒนาประเทศที่ผ่านมายังขาดความชัดเจน ส่งผลให้ทรัพยากรธรรมชาติและสิ่งแวดล้อมของประเทศยังมีปัญหาการใช้อย่างสิ้นเปลืองและเสื่อมโทรมลงอย่างรวดเร็ว

ทั้งนี้ ปัญหาดังกล่าวข้างต้นมีสาเหตุส่วนหนึ่งมาจากประสิทธิภาพการบริหารจัดการภาครัฐ การพัฒนาประเทศขาดความต่อเนื่องและความยืดหยุ่นในการตอบสนองต่อความต้องการและปัญหาของประชาชน ขณะที่ความมั่นคงภายในประเทศยังมีหลายประเด็นที่ต้องเสริมสร้างให้เกิดความเข้มแข็ง ลดความขัดแย้งทางความคิดและอุดมการณ์ที่มีรากฐานมาจากความเหลื่อมล้ำ ความไม่เสมอภาค การขาดความเชื่อมั่นในกระบวนการยุติธรรม และปัญหาการขาดเสถียรภาพทางการเมืองตลอดจนส่งเสริมคนในชาติให้ยึดมั่นสถาบันหลักเป็นศูนย์รวมจิตใจให้เกิดความรักและความสามัคคี

ในขณะเดียวกัน การเปลี่ยนแปลงโครงสร้างประชากรที่มีสัดส่วนประชากรวัยแรงงานและวัยเด็กที่ลดลงและประชากรสูงอายุที่เพิ่มขึ้นอย่างต่อเนื่อง จะเป็นปัจจัยเสี่ยงสำคัญที่จะทำให้การพัฒนาประเทศในมิติต่าง ๆ มีความท้าทายมากขึ้น ทั้งในส่วนของเสถียรภาพทางการเงินการคลังของประเทศในการจัดสวัสดิการเพื่อดูแลผู้สูงอายุที่เพิ่มสูงขึ้น การลงทุนและการออม การเจริญเติบโตทางเศรษฐกิจของประเทศ ความมั่นคงทางสังคม การบริหารจัดการทรัพยากรธรรมชาติอย่างยั่งยืนซึ่งจะเป็นประเด็นท้าทายต่อการขับเคลื่อนประเทศไปสู่การเป็นประเทศพัฒนาแล้ว

๑.๑.๒ ปัจจัยและแนวโน้มที่คาดว่าจะส่งผลกระทบต่อการพัฒนาประเทศ

แม้ว่าประเทศไทยจะมีตำแหน่งที่ตั้งที่สามารถเป็นศูนย์กลางในการเชื่อมโยงในภูมิภาคและเป็นประตูสู่เอเชีย แต่การที่มีอาณาเขตติดกับประเทศเพื่อนบ้านหลายประเทศ ทำให้ปัญหาด้านเขตแดนกับประเทศเพื่อนบ้านยังคงเป็นความท้าทายด้านความมั่นคงในอนาคต นอกจากนี้ ประเทศไทยยังคงต้องให้ความสำคัญกับปัญหาความมั่นคงอื่น ๆ ที่มีความซับซ้อน ละเอียดอ่อน และมีความเชื่อมโยงกันหลายมิติ ที่อาจเป็นประเด็นท้าทายต่อการสร้างบรรยากาศความไว้วางใจระหว่างรัฐกับประชาชนและระหว่างประชาชนกับประชาชน ซึ่งรวมถึงการสร้างความสามัคคีของคนในชาติที่จะนำไปสู่การแก้ปัญหาความขัดแย้งระหว่างกลุ่มประชากรไทยที่มีแนวคิดและความเชื่อที่แตกต่างกันอย่างยั่งยืนนอกจากนี้ การขยายอิทธิพลและการเพิ่มบทบาทของประเทศมหาอำนาจ ที่อาจก่อให้เกิดการเปลี่ยนแปลงไปสู่ระบบหลายขั้วอำนาจ หรือเกิดการย้ายขั้วอำนาจทางเศรษฐกิจ ซึ่งอาจส่งผลกระทบต่อเสถียรภาพทางเศรษฐกิจของประเทศในอนาคต ขณะที่องค์กรที่ไม่ใช่รัฐ อาทิ องค์กรระหว่างประเทศ และบริษัทข้ามชาติ จะมีบทบาทมากขึ้นในการกำหนดกฎ ระเบียบ ทิศทางความสัมพันธ์และมาตรฐานสากลต่างๆ ทั้งในด้านความมั่นคง และเศรษฐกิจ รวมทั้งการรวมกลุ่มเศรษฐกิจและการเปิดเสรีในภูมิภาคที่นำไปสู่ความเชื่อมโยงในทุกระบบ อาจก่อให้เกิดความเสี่ยงด้านอาชญากรรมข้ามชาติและเศรษฐกิจนอกระบบ รวมทั้งปัญหายาเสพติด การค้ามนุษย์ และการลักลอบเข้าเมือง

ในทางกลับกัน ความเปลี่ยนแปลงจากโลกาภิวัตน์และความก้าวหน้าทางวิทยาศาสตร์และเทคโนโลยีที่ได้รับการพัฒนาอย่างก้าวกระโดดจะก่อให้เกิดนวัตกรรมอย่างพลิกผัน อาทิ เทคโนโลยีปัญญาประดิษฐ์ อินเทอร์เน็ตในทุกสิ่ง การวิเคราะห์ข้อมูลขนาดใหญ่ หุ่นยนต์และโดรน เทคโนโลยีพันธุกรรมสมัยใหม่ และเทคโนโลยีทางการเงิน ซึ่งตัวอย่างแนวโน้มการพัฒนาเทคโนโลยีอย่างก้าวกระโดดเหล่านี้ คาดว่าจะเป็นปัจจัยสนับสนุนหลักที่ช่วยทำให้เศรษฐกิจโลกและเศรษฐกิจไทยมีแนวโน้มที่จะกลับมาขยายตัวได้เข้มแข็งขึ้น แนวโน้มสำคัญที่จำเป็นต้องมีการติดตามอย่างใกล้ชิด อาทิ การรวมกลุ่มทางการค้าและการลงทุนที่จะมีความหลากหลายเพิ่มมากขึ้น การแข่งขันที่คาดว่าจะรุนแรงขึ้นในการเพิ่มผลิตภาพและสร้างความหลากหลายของสินค้าและบริการที่ตอบโจทย์รูปแบบชีวิตใหม่ๆ

นอกจากนั้น ประเทศไทยคาดว่าจะเข้าสู่การเป็นสังคมสูงวัยระดับสุดยอดในปี ๒๕๗๔ จะก่อให้เกิดโอกาสใหม่ๆ ในการตอบสนองความต้องการของกลุ่มผู้บริโภครุ่นสูงวัยที่จะมีสัดส่วนเพิ่มขึ้นอย่างต่อเนื่อง รวมทั้งการคาดการณ์ว่าครอบครัวไทยจะมีขนาดเล็กลงและมีรูปแบบที่หลากหลายมากขึ้น ประชากรในประเทศไทยจะมีช่วงอายุที่แตกต่างกันและจะมีกลุ่มคนช่วงอายุใหม่ๆ เพิ่มขึ้น ซึ่งจะส่งผลกระทบต่อทัศนคติและพฤติกรรมที่แตกต่างกัน ดังนั้น การเตรียมความพร้อมของประชากรให้มีคุณภาพและการนำเทคโนโลยีที่เหมาะสมมาใช้ในการผลิตและการบริการของประเทศจะเป็นความท้าทายสำคัญในระยะต่อไป

ในขณะเดียวกัน โครงสร้างประชากรที่เข้าสู่สังคมสูงวัย อาจทำให้เกิดความต้องการแรงงานต่างชาติเพิ่มมากขึ้นเพื่อทดแทนจำนวนแรงงานไทยที่ลดลง ซึ่งปัจจัยด้านการเปิดเสรีในภูมิภาคและความก้าวหน้าของการพัฒนาระบบคมนาคมขนส่งในภูมิภาคจะทำให้การเคลื่อนย้ายแรงงานและการย้ายถิ่นมีความสะดวกมากขึ้น และเป็นปัจจัยสำคัญที่จะทำให้เกิดการเคลื่อนย้ายประชากรเข้าออกประเทศเพิ่มขึ้น โดยเฉพาะในกลุ่มประชากรที่มีศักยภาพซึ่งมีแนวโน้มในการเคลื่อนย้ายไปเรียนหรือทำงานในทั่วทุกมุมโลกสูงขึ้น ทั้งนี้ การย้ายถิ่นส่วนใหญ่มีวัตถุประสงค์เพื่อแสวงหาโอกาสทางเศรษฐกิจที่ดีขึ้น จึงอาจจะเป็นไปได้ที่ประเทศไทยจะยังคงเป็นประเทศผู้รับของประชากรจากประเทศเพื่อนบ้านขณะที่ประชากรไทย โดยเฉพาะแรงงานทักษะอาจมีแรงจูงใจในการย้ายถิ่นไปยังประเทศที่มีระดับการพัฒนาที่ดีกว่า อาจทำให้

การแข่งขันแรงงานมีความรุนแรงมากขึ้น ซึ่งจะยิ่งทำให้เกิดความเสี่ยงต่อการเจริญเติบโตทางเศรษฐกิจและการเปลี่ยนแปลงของบริบทสังคมไทย

นอกจากนี้ ผลกระทบจากการเปลี่ยนแปลงสภาพภูมิอากาศคาดว่าจะมีความรุนแรงมากขึ้นทั้งในเชิงความผันผวน ความถี่ และขอบเขตที่กว้างขวางมากขึ้น ซึ่งจะสร้างความเสียหายต่อชีวิตและทรัพย์สิน ระบบโครงสร้างพื้นฐานที่จำเป็น ตลอดจนระบบผลิตทางการเกษตรที่สัมพันธ์ต่อเนื่องกับความมั่นคงด้านอาหารและน้ำ ขณะที่ระบบนิเวศต่างๆ มีแนวโน้มเสื่อมโทรมลง และมีความเป็นไปได้ค่อนข้างสูงในการสูญเสียความสามารถในการรองรับความต้องการของมนุษย์ได้อย่างมีประสิทธิภาพอย่างไรก็ดี ระดับความรุนแรงของผลกระทบอันเกิดจากการเปลี่ยนแปลงภูมิอากาศโลกและความเสื่อมโทรมของระบบนิเวศต่างๆ ดังกล่าวที่แต่ละประเทศจะต้องเผชิญจะมีความแตกต่างกัน ทำให้การเป็นสังคมสีเขียวการรักษาระบบบริหารจัดการทรัพยากรธรรมชาติและสิ่งแวดล้อมอย่างบูรณาการจะได้รับความสำคัญและความสนใจจากนานาประเทศรวมทั้งประเทศไทยเพิ่มมากขึ้น พลังงานทดแทนและพลังงานทางเลือกรวมถึงการสร้างสมดุลความมั่นคงด้านพลังงานและอาหารมีแนวโน้มที่จะมีความสำคัญเพิ่มมากขึ้นกฎระเบียบและข้อตกลงด้านสิ่งแวดล้อมจะมีความเข้มข้นและเข้มงวดขึ้น โดยกรอบการพัฒนาตามข้อตกลงระหว่างประเทศต่างๆ ที่สำคัญ เช่น เป้าหมายการพัฒนาที่ยั่งยืน และบันทึกความตกลงปารีสจะได้รับการนำไปปฏิบัติอย่างจริงจังมากยิ่งขึ้น

แนวโน้มเหล่านี้จะก่อให้เกิดความท้าทายต่อการพัฒนาประเทศในหลายมิติ ทั้งในส่วนของการทำงานและอาชีพ สาขาการผลิตและบริการใหม่ๆ ความมั่นคงของประเทศอันเกิดจากภัยคุกคามและความเสี่ยงด้านอื่นๆ ที่ซับซ้อนขึ้น อาชญากรรมไซเบอร์ รูปแบบการก่อสงครามที่ใช้เทคโนโลยีเป็นเครื่องมือการเคลื่อนย้ายอย่างเสรีและรวดเร็วของผู้คน เงินทุน ข้อมูลข่าวสาร องค์กรความรู้ เทคโนโลยีและสินค้าและบริการ การปรับตัวต่อการเปลี่ยนแปลงสภาพภูมิอากาศที่รวดเร็วและคาดการณ์ได้ยากการเกิดขึ้นของโรคระบาด และโรคอุบัติใหม่ที่จะส่งผลให้การเฝ้าระวังด้านการสาธารณสุขในประเทศมีความสำคัญมากขึ้น อาจนำไปสู่ปัญหาความเหลื่อมล้ำที่ทวีความรุนแรงมากขึ้นได้ หากไม่มีมาตรการที่มีประสิทธิภาพในการป้องกันและรองรับผลกระทบต่างๆ ที่คาดว่าจะเกิดขึ้น ซึ่งรวมถึงการเตรียมความพร้อมเพื่อรองรับการเปลี่ยนแปลงทางเทคโนโลยีและนวัตกรรมแบบพลิกผันที่จะเกิดขึ้นอย่างรวดเร็วโดยเฉพาะอย่างยิ่งหากการเข้าถึงเทคโนโลยี โครงสร้างพื้นฐาน และองค์ความรู้สมัยใหม่มีระดับความแตกต่างกันระหว่างกลุ่มประชากรต่างๆ โดยการเปลี่ยนแปลงทางเทคโนโลยีและนวัตกรรมดังกล่าวจะส่งผลต่อการจ้างงานและอาชีพที่จะมีรูปแบบและลักษณะงานที่เปลี่ยนไป มีความต้องการแรงงานที่มีสมรรถนะสูงเพิ่มมากขึ้น หลายอาชีพอาจหายไปจากตลาดงานในปัจจุบันและบางอาชีพจะถูกทดแทนด้วยระบบอัตโนมัติโดยเฉพาะอาชีพที่ต้องการทักษะระดับต่ำ ก่อให้เกิดความเสี่ยงต่อความมั่นคงและคุณภาพชีวิตของประชาชนที่ปรับตัวไม่ทันหรือขาดความรู้และทักษะที่ทันกับยุคสมัยที่เปลี่ยนแปลงไปกระแสโลกาภิวัตน์ที่จะทำให้เกิดการพัฒนาขยายความเป็นเมือง วิถีชีวิตที่เปลี่ยนไปอย่างรวดเร็ว รวมทั้งการเปลี่ยนแปลงทางสภาพภูมิอากาศที่อาจจะมีผลกระทบรุนแรงมากยิ่งขึ้น ซึ่งปัจจัยทั้งหมดดังกล่าวจะส่งผลให้ปัญหาความยากจนและความเหลื่อมล้ำของประเทศมีความซับซ้อนมากยิ่งขึ้น

จากปัจจัยและแนวโน้มที่คาดว่าจะส่งผลต่อการขับเคลื่อนการพัฒนาประเทศในมิติต่างๆ ข้างต้น เห็นได้ว่าบริบทและสภาพแวดล้อมทั้งภายในและภายนอกประเทศมีแนวโน้มที่จะเปลี่ยนแปลงอย่างรวดเร็ว มีพลวัตสูง และมีความซับซ้อนหลากหลายมิติ ซึ่งจะส่งผลต่ออนาคตการพัฒนาประเทศอย่างมาก ดังนั้น การพัฒนาประเทศจึงจำเป็นต้องมียุทธศาสตร์การพัฒนาที่ครอบคลุมทุกมิติและทุกด้านการพัฒนาที่เกี่ยวข้อง มีความร่วมมือในลักษณะประชารัฐจากภาคส่วนต่างๆ ในรูปแบบของหุ้นส่วนการพัฒนาที่เป็นการ

ดำเนินงานอย่างบูรณาการ เนื่องจากทุกมิติการพัฒนามีความเกี่ยวข้องซึ่งกันและกัน และกัน โดยประเทศไทย จำเป็นต้องมีทรัพยากรมนุษย์ที่มีคุณภาพ มีความรู้ สมรรถนะ และทักษะที่สอดคล้องกับการเปลี่ยนแปลง ต่างๆ สามารถรู้เท่าทันและปรับตัวให้สามารถดำเนินชีวิตได้อย่างมีความสุข มีอาชีพที่มั่นคง สร้างรายได้ ท่ามกลางความเปลี่ยนแปลงกฎเกณฑ์และกติกาใหม่ๆ และมาตรฐานที่สูงขึ้น โดยเฉพาะในโลกที่มีการเปลี่ยนแปลงอย่างรวดเร็วซึ่งจำเป็นต้องมีการพัฒนาระบบและปัจจัยส่งเสริมต่าง ๆ ที่เกี่ยวข้องไปพร้อมกัน ทั้งในส่วนของระบบการเรียนการสอน และการพัฒนาทักษะฝีมือที่สอดคล้องกันกับการพัฒนาของคนในแต่ละช่วงวัย ระบบบริการสาธารณะ โครงสร้างพื้นฐาน รวมทั้งการให้ความสำคัญกับการส่งเสริมเทคโนโลยี และนวัตกรรม เพื่อให้ประเทศไทยสามารถยกระดับเป็นเจ้าของเทคโนโลยีและนวัตกรรมก้าวทันโลก จาก การต่อยอดการพัฒนาบนพื้นฐานนโยบายไทยแลนด์ ๔.๐ ส่งผลให้เกิดการสร้างห่วงโซ่มูลค่าทางเศรษฐกิจ ในทั้งภาคอุตสาหกรรม ภาคเกษตรและภาคบริการ กระจายผลประโยชน์จากการพัฒนา ลดปัญหาความเหลื่อมล้ำ และนำไปสู่การเสริมสร้างคุณภาพชีวิตของประชาชนทุกภาคส่วน

นอกจากนี้ ประเทศไทยต้องให้ความสำคัญกับการสร้างสมดุลความมั่นคงด้านพลังงานและอาหาร การรักษาไว้ซึ่งความหลากหลายเชิงนิเวศ การส่งเสริมการดำเนินชีวิตและธุรกิจ และการพัฒนาและขยายความเป็นเมืองที่เติบโตอย่างต่อเนื่องที่เป็นมิตรต่อสิ่งแวดล้อม พร้อมกับการมีข้อกำหนดของรูปแบบ และกฎเกณฑ์ที่เกี่ยวข้องกับลักษณะการใช้พื้นที่ที่ชัดเจน ขณะที่การพัฒนาโครงสร้างพื้นฐานและระบบ โลจิสติกส์ กฎหมาย ระบบภาษีต้องมีกลยุทธ์การพัฒนาที่สามารถอำนวยความสะดวกและส่งเสริมให้ ประเทศมีศักยภาพการแข่งขันที่สูงขึ้น และสามารถใช้จุดแข็งในเรื่องตำแหน่งที่ตั้งทางภูมิศาสตร์ของ ประเทศให้เกิดประโยชน์ต่อการพัฒนาประเทศมากขึ้น รวมทั้งให้ความสำคัญของการรวมกลุ่มความร่วมมือ กับนานาประเทศในระดับภูมิภาคและระดับโลก เพื่อกระชับและสร้างสัมพันธ์ไมตรี เสริมสร้างความสัมพันธ์ ทางการค้า ซึ่งจะก่อให้เกิดการสร้างพลังทางเศรษฐกิจและรักษาความมั่นคงของประเทศ โดยจำเป็นต้อง สร้างความร่วมมือในการที่จะยกระดับมาตรฐานและมีการปฏิบัติให้เป็นไปตามระเบียบกติกาสากลในด้าน ต่างๆ ขณะเดียวกันประเทศไทยจำเป็นต้องเร่งให้มีการปฏิรูประบบราชการและการเมืองเพื่อให้เกิดการ บริหารราชการที่ดีและมีเสถียรภาพทางการเมือง มีการส่งเสริมคนในชาติให้ยึดมั่นสถาบันหลักเป็นศูนย์รวม จิตใจเพื่อให้เกิดความรักความสามัคคี และลดความขัดแย้งภายในประเทศ โดยที่นโยบายการพัฒนาต่างๆ จำเป็นต้องคำนึงถึงความสอดคล้องกับโครงสร้างและลักษณะพฤติกรรมของประชากรที่อาจจะมีความ แตกต่างจากปัจจุบันมากขึ้น

ดังนั้น ภายใต้งบเร่งไขโครงสร้างประชากร โครงสร้างเศรษฐกิจ สภาพสังคม สภาพ ภูมิอากาศสิ่งแวดล้อม และปัจจัยการพัฒนาต่างๆ ที่เกี่ยวข้อง ส่งผลให้ประเทศไทยจำเป็นต้องมีการวาง แผนการพัฒนาที่รอบคอบและครอบคลุม อย่างไรก็ตาม หลายประเด็นพัฒนาเป็นเรื่องที่ต้องใช้ระยะเวลาใน การดำเนินงานเพื่อให้เกิดการปรับตัวซึ่งจะต้องหยั่งรากลึกลงไปถึงการเปลี่ยนแปลงในเชิงโครงสร้างการ ขับเคลื่อนการพัฒนาให้ประเทศเจริญก้าวหน้าไปในอนาคตจึงจำเป็นต้องกำหนดวิสัยทัศน์ในระยะยาวที่ต้อง บรรลุ พร้อมทั้งแนวยุทธศาสตร์หลักในด้านต่างๆ เพื่อเป็นกรอบในการขับเคลื่อนการพัฒนาอย่างบูรณาการ บนพื้นฐานประชารัฐเพื่อยกระดับจุดแข็งและจุดเด่นของประเทศ และปรับปรุงแก้ไขจุดอ่อนและจุดด้อยต่าง ๆ อย่างเป็นระบบ โดยยุทธศาสตร์ชาติจะเป็นเป้าหมายใหญ่ในการขับเคลื่อนประเทศ และถ่ายทอดไปสู่ แผนในระดับอื่น ๆ เพื่อนำไปสู่การปฏิบัติทั้งในระดับยุทธศาสตร์ ภารกิจและพื้นที่ ซึ่งรวมถึงพื้นที่พิเศษ ต่างๆ อาทิ เขตเศรษฐกิจพิเศษชายแดน เขตพัฒนาพิเศษภาคตะวันออกเพื่อการพัฒนาประเทศสามารถ ดำเนินการได้อย่างมั่นคง มั่งคั่ง และ ยั่งยืน

๑.๑.๓ วิสัยทัศน์ประเทศไทย

“ประเทศไทยมีความมั่นคง มั่งคั่ง ยั่งยืน เป็นประเทศพัฒนาแล้ว ด้วยการพัฒนาตามหลักปรัชญาของเศรษฐกิจพอเพียง” หรือเป็นคติพจน์ประจำชาติว่า “มั่นคง มั่งคั่ง ยั่งยืน” เพื่อสนองตอบต่อผลประโยชน์แห่งชาติ อันได้แก่ การมีเอกราช อธิปไตย การดำรงอยู่อย่างมั่นคง และยั่งยืนของสถาบันหลักของชาติและประชาชนจากภัยคุกคามทุกรูปแบบ การอยู่ร่วมกันในชาติอย่างสันติสุขเป็นปึกแผ่น มีความมั่นคงทางสังคมท่ามกลางพหุสังคมและการมีเกียรติและศักดิ์ศรีของความเป็นมนุษย์ความเจริญเติบโตของชาติ ความเป็นธรรมและความอยู่ดีมีสุขของประชาชน ความยั่งยืนของฐานทรัพยากรธรรมชาติสิ่งแวดล้อม ความมั่นคงทางพลังงานและอาหาร ความสามารถในการรักษาผลประโยชน์ของชาติภายใต้การเปลี่ยนแปลงของสภาวะแวดล้อมระหว่างประเทศ และการอยู่ร่วมกันอย่างสันติประสานสอดคล้องกันด้านความมั่นคงในประชาคมอาเซียนและประชาคมโลกอย่างมีเกียรติและศักดิ์ศรี

ความมั่นคง หมายถึง การมีความมั่นคงปลอดภัยจากภัยและการเปลี่ยนแปลงทั้งภายในประเทศและภายนอกประเทศในทุกระดับ ทั้งระดับประเทศ สังคม ชุมชน ครัวเรือน และปัจเจกบุคคล และมีความมั่นคงในทุกมิติ ทั้งมิติทางการทหาร เศรษฐกิจ สังคม สิ่งแวดล้อม และการเมือง เช่นประเทศมีความมั่นคงในเอกราชและอธิปไตย มีการปกครองระบอบประชาธิปไตยที่มีพระมหากษัตริย์ทรงเป็นประมุข สถาบันชาติ ศาสนา พระมหากษัตริย์มีความเข้มแข็งเป็นศูนย์กลางและเป็นที่ยึดเหนี่ยวจิตใจของประชาชน มีระบบการเมืองที่มั่นคงเป็นกลไกที่นำไปสู่การบริหารประเทศที่ต่อเนื่องและโปร่งใสตามหลักธรรมาภิบาล สังคมมีความปรองดองและความสามัคคี สามารถผนึกกำลังเพื่อพัฒนาประเทศ ชุมชนมีความเข้มแข็ง ครอบครัวมีความอบอุ่น ประชาชนมีความมั่นคงในชีวิต มีงานและรายได้ที่มั่นคงพอเพียงกับการดำรงชีวิต มีการออมสำหรับวัยเกษียณ ความมั่นคงของอาหาร พลังงาน และน้ำ มีที่อยู่อาศัยและความปลอดภัยในชีวิตทรัพย์สิน

ความมั่งคั่ง หมายถึง ประเทศไทยมีการขยายตัวของเศรษฐกิจอย่างต่อเนื่องและมีความยั่งยืนจนเข้าสู่กลุ่มประเทศรายได้สูง ความเหลื่อมล้ำของการพัฒนาลดลง ประชากรมีความอยู่ดีมีสุขได้รับผลประโยชน์จากการพัฒนาอย่างเท่าเทียมกันมากขึ้น และมีการพัฒนาอย่างทั่วถึงทุกภาคส่วนมีคุณภาพชีวิตตามมาตรฐานขององค์การสหประชาชาติ ไม่มีประชาชนที่อยู่ในภาวะความยากจนเศรษฐกิจในประเทศมีความเข้มแข็ง ขณะเดียวกันต้องมีความสามารถในการแข่งขันกับประเทศต่างๆทั้งในตลาดโลกและตลาดภายในประเทศเพื่อให้สามารถสร้างรายได้ทั้งจากภายในและภายนอกประเทศตลอดจนมีการสร้างฐานเศรษฐกิจและสังคมแห่งอนาคตเพื่อให้สอดคล้องกับบริบทการพัฒนาที่เปลี่ยนแปลงไป และประเทศไทยมีบทบาทที่สำคัญในเวทีโลก และมีความสัมพันธ์ทางเศรษฐกิจและการค้าอย่างแน่นแฟ้นกับประเทศในภูมิภาคเอเชีย เป็นจุดสำคัญของการเชื่อมโยงในภูมิภาค ทั้งการคมนาคมขนส่ง การผลิต การค้า การลงทุน และการทำธุรกิจ เพื่อให้เป็นพลังในการพัฒนา นอกจากนี้ยังมีความสมบูรณ์ในทุนที่จะสามารถสร้างการพัฒนาต่อเนื่องไปได้ ได้แก่ ทุนมนุษย์ ทุนทางปัญญาทุนทางการเงิน ทุนที่เป็นเครื่องมือเครื่องจักร ทุนทางสังคม และทุนทรัพยากรธรรมชาติและสิ่งแวดล้อม

ความยั่งยืน หมายถึง การพัฒนาที่สามารถสร้างความเจริญ รายได้ และคุณภาพชีวิตของประชาชนให้เพิ่มขึ้นอย่างต่อเนื่อง ซึ่งเป็นการเจริญเติบโตของเศรษฐกิจที่อยู่บนหลักการใช้ การรักษาและการฟื้นฟูฐานทรัพยากรธรรมชาติอย่างยั่งยืน ไม่ใช้ทรัพยากรธรรมชาติจนเกินพอดี ไม่สร้างมลภาวะต่อสิ่งแวดล้อมจนเกินความสามารถในการรองรับและเยียวยาของระบบนิเวศ การผลิตและการบริโภคเป็นมิตร

แผนพัฒนาท้องถิ่น (พ.ศ. ๒๕๖๖ – ๒๕๗๐)

โดยเทศบาลตำบลดอนประดู่ อำเภอปากพะยูน จังหวัดพัทลุง

กับสิ่งแวดล้อม และสอดคล้องกับเป้าหมายการพัฒนาที่ยั่งยืน ทรัพยากรธรรมชาติมีความอุดมสมบูรณ์มากขึ้นและสิ่งแวดล้อมมีคุณภาพดีขึ้น คนมีความรับผิดชอบต่อสังคม มีความเอื้ออาทร เสียสละเพื่อผลประโยชน์ส่วนรวม รัฐบาลมีนโยบายที่มุ่งประโยชน์ส่วนรวมอย่างยั่งยืนและให้ความสำคัญกับการมีส่วนร่วมของประชาชน และทุกภาคส่วนในสังคมยึดถือและปฏิบัติตามหลักปรัชญาของเศรษฐกิจพอเพียงเพื่อการพัฒนาอย่างสมดุล มีเสถียรภาพ และยั่งยืน

โดยมีเป้าหมายการพัฒนาประเทศ คือ “**ประเทศไทยมั่นคง ประชาชนมีความสุข เศรษฐกิจพัฒนาอย่างต่อเนื่อง สังคมเป็นธรรม ฐานทรัพยากรธรรมชาติยั่งยืน**” โดยยกระดับศักยภาพของประเทศในหลากหลายมิติ พัฒนาคนในทุกมิติและในทุกช่วงวัยให้เป็นคนดี เก่ง และมีคุณภาพ สร้างโอกาสและความเสมอภาคทางสังคม สร้างการเติบโตบนคุณภาพชีวิตที่เป็นมิตรกับสิ่งแวดล้อม และมีภาครัฐของประชาชนเพื่อประชาชนและประโยชน์ส่วนรวม โดยการประเมินผลการพัฒนาตามยุทธศาสตร์ชาติ ประกอบด้วย

- ๑) ความอยู่ดีมีสุขของคนไทยและสังคมไทย
- ๒) ชีตความสามารถในการแข่งขัน การพัฒนาเศรษฐกิจ และการกระจายรายได้
- ๓) การพัฒนาทรัพยากรมนุษย์ของประเทศ
- ๔) ความเท่าเทียมและความเสมอภาคของสังคม
- ๕) ความหลากหลายทางชีวภาพ คุณภาพสิ่งแวดล้อม และความยั่งยืนของ

ทรัพยากรธรรมชาติ

- ๖) ประสิทธิภาพการบริหารจัดการและการเข้าถึงการให้บริการของภาครัฐ

๑.๑.๔ ประเด็นยุทธศาสตร์ชาติ

๔.๑ ยุทธศาสตร์ชาติด้านความมั่นคง

- (๑) การรักษาความสงบภายในประเทศ
- (๒) การป้องกันและแก้ไขปัญหามีผลกระทบต่อความมั่นคง
- (๓) การพัฒนาศักยภาพของประเทศให้พร้อมเผชิญภัยคุกคามที่กระทบต่อความมั่นคงของชาติ

(๔) การบูรณาการความร่วมมือด้านความมั่นคงกับอาเซียนและนานาชาติ รวมถึงองค์กรภาครัฐและที่มีใช่ภาครัฐ

- (๕) การพัฒนากลไกการบริหารจัดการความมั่นคงแบบองค์รวม

๔.๒ ยุทธศาสตร์ชาติด้านการสร้างความสามารถในการแข่งขัน

- (๑) การเกษตรสร้างมูลค่า
- (๒) อุตสาหกรรมและบริการแห่งอนาคต
- (๓) สร้างความหลากหลายด้านการท่องเที่ยว

๔.๔ โครงสร้างพื้นฐาน เชื่อมไทย เชื่อมโลก

- (๕) พัฒนาเศรษฐกิจบนพื้นฐานผู้ประกอบการยุคใหม่

๔.๓ ยุทธศาสตร์ชาติด้านการพัฒนาและเสริมสร้างศักยภาพทรัพยากรมนุษย์

- (๑) การปรับเปลี่ยนค่านิยมและวัฒนธรรม
- (๒) การพัฒนาศักยภาพคนตลอดช่วงชีวิต
- (๓) ปฏิรูปกระบวนการเรียนรู้ที่ตอบสนองต่อการเปลี่ยนแปลงใน

ศตวรรษที่ ๒๑

- (๔) การตระหนักถึงพหุปัญญาของมนุษย์ที่หลากหลาย

แผนพัฒนาท้องถิ่น (พ.ศ. ๒๕๖๖ – ๒๕๗๐)

โดยเทศบาลตำบลดอนประดู่ อำเภอปากพะยูน จังหวัดพัทลุง

- (๕) การเสริมสร้างให้คนไทยมีสุขภาพที่ดี
- (๖) การสร้างสภาพแวดล้อมที่เอื้อต่อการพัฒนาและเสริมสร้างศักยภาพ
- ทรัพยากรมนุษย์
- (๗) การเสริมสร้างศักยภาพการกีฬาในการสร้างคุณค่าทางสังคมและ
- พัฒนาประเทศ

๔.๔ ยุทธศาสตร์ชาติด้านการสร้างโอกาสและความเสมอภาคทางสังคม

- (๑) การลดความเหลื่อมล้ำ สร้างความเป็นธรรมในทุกมิติ
- (๒) การกระจายศูนย์กลางความเจริญทางเศรษฐกิจ สังคม และ
- เทคโนโลยี
- (๓) การเสริมสร้างพลังทางสังคม
- (๔) การเพิ่มขีดความสามารถของชุมชนท้องถิ่นในการพัฒนา การ
- พึ่งตนเองและการจัดการตนเอง

๔.๕ ยุทธศาสตร์ชาติด้านการสร้างการเติบโตบนคุณภาพชีวิตที่เป็นมิตรกับ

- สิ่งแวดล้อม
- (๑) สร้างการเติบโตอย่างยั่งยืนบนสังคมเศรษฐกิจสีเขียว
- (๒) สร้างการเติบโตอย่างยั่งยืนบนสังคมเศรษฐกิจภาคทะเล
- (๓) สร้างการเติบโตอย่างยั่งยืนบนสังคมที่เป็นมิตรต่อสภาพภูมิอากาศ
- (๔) พัฒนาพื้นที่เมือง ชนบท เกษตรกรรมและอุตสาหกรรมเชิงนิเวศ
- มุ่งเน้นความเป็นเมืองที่เติบโตอย่างต่อเนื่อง
- (๕) พัฒนาความมั่นคงน้ำ พลังงาน และเกษตรที่เป็นมิตรต่อสิ่งแวดล้อม
- (๖) ยกระดับกระบวนการตัดสินใจเพื่อกำหนดอนาคตประเทศ

๔.๖ ยุทธศาสตร์ชาติด้านการปรับสมดุลและพัฒนาระบบการบริหารจัดการ

- ภาครัฐ
- (๑) ภาครัฐที่ยึดประชาชนเป็นศูนย์กลาง ตอบสนองความต้องการ และ
- ให้บริการอย่างสะดวกรวดเร็ว โปร่งใส
- (๒) ภาครัฐบริหารงานแบบบูรณาการโดยมียุทธศาสตร์ชาติเป็น
- เป้าหมายและเชื่อมโยงการพัฒนาในทุกระดับ ทุกประเด็น ทุกภารกิจ และทุกพื้นที่
- (๓) ภาครัฐมีขนาดเล็กกระทัดรัด เหมาะสมกับภารกิจ ส่งเสริมให้ประชาชนและ
- ทุกภาคส่วนมีส่วนร่วมในการพัฒนาประเทศ
- (๔) ภาครัฐมีความทันสมัย
- (๕) บุคลากรภาครัฐเป็นคนดีและเก่ง ยึดหลักคุณธรรม จริยธรรม มี
- จิตสำนึกมีความสามารถสูง มุ่งมั่น และเป็นมืออาชีพ
- (๖) ภาครัฐมีความโปร่งใส ปลอดการทุจริตและประพฤติมิชอบ
- (๗) กฎหมายมีความสอดคล้องเหมาะสมกับบริบทต่าง ๆ และมีเท่าที่
- จำเป็น
- (๘) กระบวนการยุติธรรมเคารพสิทธิมนุษยชนและปฏิบัติต่อประชาชน
- โดยเสมอภาค

๑.๒ แผนพัฒนาเศรษฐกิจและสังคมแห่งชาติ ฉบับที่ ๑๒ (พ.ศ. ๒๕๖๐ – ๒๕๖๔)

แผนพัฒนาเศรษฐกิจและสังคมแห่งชาติ ฉบับที่ ๑๒ (พ.ศ. ๒๕๖๐ – ๒๕๖๔) ได้จัดทำขึ้นในช่วงเวลาของการปฏิรูปประเทศและสถานการณ์โลกที่เปลี่ยนแปลงอย่างรวดเร็วและเชื่อมโยงกันใกล้ชิดกันมากขึ้น โดยได้น้อมนำหลัก “ปรัชญาของเศรษฐกิจพอเพียง” มาเป็นปรัชญานาทางการพัฒนาประเทศต่อเนื่องจากแผนพัฒนาฯ ฉบับที่ ๙-๑๑ เพื่อเสริมสร้างภูมิคุ้มกันและช่วยให้สังคมไทยสามารถยืนหยัดอยู่ได้อย่างมั่นคง เกิดภูมิคุ้มกัน และมีการบริหารจัดการความเสี่ยงอย่างเหมาะสม ส่งผลให้การพัฒนาประเทศสู่ความสมดุลและยั่งยืน

ในการจัดทำแผนพัฒนาฯ ฉบับที่ ๑๒ ครั้งนี้ สำนักงานคณะกรรมการพัฒนาการเศรษฐกิจและสังคมแห่งชาติ (สศช.) ได้จัดทำบนพื้นฐานของกรอบยุทธศาสตร์ชาติ ๒๐ ปี (พ.ศ. ๒๕๖๑ – ๒๕๘๐) ซึ่งเป็นแผนหลักของการพัฒนาประเทศ และเป้าหมายการพัฒนาที่ยั่งยืน (Sustainable Development Goals: SDGs) รวมทั้งการปรับโครงสร้างประเทศไทยไปสู่ประเทศไทย ๔.๐ ตลอดจนประเด็นการปฏิรูปประเทศ นอกจากนี้ ได้ให้ความสำคัญกับการมีส่วนร่วมของภาคีการพัฒนาทุกภาคส่วน ทั้งในระดับกลุ่มอาชีพ ระดับภาค และระดับประเทศในทุกขั้นตอนของแผนฯ อย่างกว้างขวางและต่อเนื่อง เพื่อร่วมกันกำหนดวิสัยทัศน์และ ทิศทางการพัฒนาประเทศ รวมทั้งร่วมจัดทำรายละเอียดยุทธศาสตร์ของแผนฯ เพื่อมุ่งสู่ “ความมั่นคง มั่งคั่ง และยั่งยืน”

การพัฒนาประเทศในระยะแผนพัฒนาฯ ฉบับที่ ๑๒ จึงเป็นจุดเปลี่ยนที่สำคัญในการเชื่อมต่อกับยุทธศาสตร์ชาติ ๒๐ ปี ในลักษณะการแปลงยุทธศาสตร์ระยะยาวสู่การปฏิบัติ โดยในแต่ละยุทธศาสตร์ของแผนพัฒนาฯ ฉบับที่ ๑๒ ได้กำหนดประเด็นการพัฒนา พร้อมทั้งแผนงาน/โครงการสำคัญที่ต้องดำเนินการให้เห็นผลเป็นรูปธรรมในช่วง ๕ ปีแรกของการขับเคลื่อนยุทธศาสตร์ชาติ เพื่อเตรียมความพร้อมคน สังคม และระบบเศรษฐกิจของประเทศให้สามารถปรับตัวรองรับผลกระทบจากการเปลี่ยนแปลงได้อย่างเหมาะสม ขณะเดียวกัน ยังได้กำหนดแนวคิดและกลไกการขับเคลื่อนและติดตามประเมินผลที่ชัดเจน เพื่อกำกับให้การพัฒนาเป็นไปอย่างมีทิศทางและเกิดประสิทธิภาพ นำไปสู่การพัฒนาเพื่อประโยชน์สุขที่ยั่งยืนของสังคมไทย

๑. ภาพรวมการพัฒนาในช่วงแผนพัฒนาฯ ฉบับที่ ๑๒

๑.๑ หลักการ

๑.๒ จุดเปลี่ยนสำคัญในแผนพัฒนาเศรษฐกิจและสังคมฉบับที่ ๑๒

๑.๓ ประเด็นการพัฒนาหลักที่สำคัญในช่วงแผนพัฒนาฯ ฉบับที่ ๑๒

๒. การประเมินสภาพแวดล้อมการพัฒนาประเทศ

๒.๑ สถานการณ์และแนวโน้มภายนอก

๒.๒ สถานการณ์และแนวโน้มภายใน

๓. วัตถุประสงค์และเป้าหมายการพัฒนาในช่วงแผนพัฒนาฯ ฉบับที่ ๑๒

๓.๑. วัตถุประสงค์

๓.๒. เป้าหมายรวม

๔. ยุทธศาสตร์การพัฒนาประเทศ

ยุทธศาสตร์ในแผนพัฒนาฯ ฉบับที่ ๑๒ มีทั้งหมด ๑๐ ยุทธศาสตร์ โดยมี ๖ ยุทธศาสตร์ตามกรอบยุทธศาสตร์ชาติ ๒๐ ปี และอีก ๔ ยุทธศาสตร์ที่เป็นปัจจัยสนับสนุน ดังนี้

- ๔.๑ ยุทธศาสตร์การเสริมสร้างและพัฒนาศักยภาพทุนมนุษย์
- ๔.๒ ยุทธศาสตร์การสร้างความเป็นธรรมและลดความเหลื่อมล้ำในสังคม
- ๔.๓ ยุทธศาสตร์การสร้างความเข้มแข็งทางเศรษฐกิจและแข่งขันได้อย่างยั่งยืน
- ๔.๔ ยุทธศาสตร์การเติบโตที่เป็นมิตรกับสิ่งแวดล้อมเพื่อการพัฒนาที่ยั่งยืน
- ๔.๕ ยุทธศาสตร์การเสริมสร้างความมั่นคงแห่งชาติเพื่อการพัฒนาประเทศสู่

ความมั่นคง และยั่งยืน

๔.๖ ยุทธศาสตร์การบริหารจัดการในภาครัฐ การป้องกันการทุจริตประพฤติมิชอบ และธรรมาภิบาลในสังคมไทย

- ๔.๗ ยุทธศาสตร์การพัฒนาโครงสร้างพื้นฐานและระบบโลจิสติกส์
- ๔.๘ ยุทธศาสตร์การพัฒนาวิทยาศาสตร์ เทคโนโลยี วิจัย และนวัตกรรม
- ๔.๙ ยุทธศาสตร์การพัฒนาภาค เมือง และพื้นที่เศรษฐกิจ
- ๔.๑๐ ยุทธศาสตร์ความร่วมมือระหว่างประเทศเพื่อการพัฒนา

๕. การขับเคลื่อนแผนพัฒนาฯ ฉบับที่ ๑๒ สู่การปฏิบัติ

- ๕.๑ หลักการ
- ๕.๒ แนวทางขับเคลื่อนแผนพัฒนาฯ ฉบับที่ ๑๒
- ๕.๓ การติดตามประเมินผลแผนพัฒนาฯ ฉบับที่ ๑๒

๑.๓ แผนพัฒนาภาค/แผนพัฒนากลุ่มจังหวัด/แผนพัฒนาจังหวัด

ยุทธศาสตร์การพัฒนากลุ่มจังหวัดภาคใต้ฝั่งอ่าวไทย
(ชุมพร สุราษฎร์ธานี นครศรีธรรมราช และพัทลุง)

วิสัยทัศน์

“ศูนย์กลาง การเกษตร การท่องเที่ยวนานาชาติ”
“มีระบบโลจิสติกส์ที่สมบูรณ์ เป็นมิตรกับสิ่งแวดล้อม”

พันธกิจ

๑. พัฒนา การผลิต การแปรรูป และการบริหารจัดการ ปาล์มน้ำมัน ยางพารา และไม้ผล
๒. พัฒนาการประมง การเพาะเลี้ยงสัตว์น้ำเศรษฐกิจ รวมถึงการแปรรูปสัตว์น้ำที่สามารถสร้างความโดดเด่น
๓. พัฒนาทรัพยากรการท่องเที่ยว สร้างรูปแบบการท่องเที่ยวที่หลากหลาย การบริหารจัดการและสร้างเครือข่ายการท่องเที่ยวระหว่างกลุ่มจังหวัด
๔. พัฒนาระบบโครงสร้างพื้นฐาน การขนส่งและโลจิสติกส์ เพื่อรองรับการพัฒนาของกลุ่มจังหวัด
๕. อนุรักษ์ทรัพยากรธรรมชาติ สิ่งแวดล้อม ศิลปะวัฒนธรรม และสภาพสังคมที่ดี จังหวัดมีทรัพยากรธรรมชาติที่สมบูรณ์ มีสิ่งแวดล้อม ประชาชนมีคุณภาพชีวิต และสภาพสังคมที่ดี

ประเด็นการพัฒนาของกลุ่มจังหวัดภาคใต้ฝั่งอ่าวไทย

ประเด็นการพัฒนาด้านที่ ๑. พัฒนาการผลิต แปรรูป และการบริหารจัดการ พืชเศรษฐกิจหลัก (ปาล์มน้ำมัน ยางพารา ไม้ผล)

ประเด็นการพัฒนาด้านที่ ๒. การเพิ่มผลผลิตจากการประมงชายฝั่ง การเพาะเลี้ยงสัตว์น้ำเศรษฐกิจ และการเลี้ยงสัตว์เศรษฐกิจที่มีความโดดเด่นในพื้นที่

ประเด็นการพัฒนาด้านที่ ๓. การพัฒนาสู่การเป็นเมืองท่องเที่ยวระดับนานาชาติ ที่มีความหลากหลายของรูปแบบการท่องเที่ยว เพื่อรองรับนักท่องเที่ยว

ประเด็นการพัฒนาด้านที่ ๔. พัฒนาระบบโครงสร้างพื้นฐาน การขนส่ง และโลจิสติกส์ เพื่อรองรับการพัฒนาของกลุ่มจังหวัด

ประเด็นการพัฒนาด้านที่ ๕. การพัฒนาสู่การเป็นเมืองสีเขียว และสังคมคุณภาพ

๑.๔ ยุทธศาสตร์การพัฒนาขององค์กรปกครองส่วนท้องถิ่นในเขตจังหวัด

ยุทธศาสตร์การพัฒนาของจังหวัดพัทลุง

วิสัยทัศน์

“ คนมีคุณภาพชีวิตที่ดี มีเศรษฐกิจมั่นคง ดำรงวัฒนธรรมท้องถิ่น ”

พันธกิจ

๑. ส่งเสริมความเท่าเทียม สร้างความปลอดภัยในชีวิตและทรัพย์สิน พัฒนาระบบรักษาความปลอดภัยและการบรรเทาสาธารณภัย จัดตั้งเครือข่ายเฝ้าระวังภัยในระดับชุมชนสร้างเมืองปลอดภัยบนฐานการมีส่วนร่วมของชุมชนสู่ชุมชนเข้มแข็งจัดการตนเอง
๒. พัฒนาโครงสร้างพื้นฐาน สะดวก ปลอดภัย และเชื่อมโยงไปสู่ภาคเกษตรอุตสาหกรรมและการท่องเที่ยว
๓. ส่งเสริมให้ประชาชนมีส่วนร่วมการทำเกษตรตามหลักปรัชญาของเศรษฐกิจพอเพียงมีการรวมกลุ่มแปรรูปผลผลิต การลดต้นทุนการผลิต การสร้างมูลค่าเพิ่ม การพัฒนาผลิตภัณฑ์ต่อเนื่องการเกษตร และการส่งเสริมช่องทางการตลาดให้ชุมชนเกิดความเข้มแข็งที่ยั่งยืน
๔. ยกระดับการท่องเที่ยวของคนในชุมชนให้มีคุณภาพ มาตรฐาน โดยใช้เทคโนโลยีและนวัตกรรมเป็นตัวร่วมในการขับเคลื่อนของคนชุมชน ให้เข้มแข็งยั่งยืน
๕. ส่งเสริมพัฒนาคนพัทลุงให้มีคุณภาพ มีสุขภาพดี มีความรู้ มีคุณธรรม โดยสนับสนุนการศึกษาทุกระดับอย่างคุณภาพ สนับสนุนกิจกรรมด้านการสาธารณสุขให้มีประสิทธิภาพได้มาตรฐาน
๖. ส่งเสริมทำนุบำรุงศาสนา ศิลปะ วัฒนธรรม ประเพณีและอนุรักษ์ภูมิปัญญาท้องถิ่นให้คงอยู่สืบไป โดยการมีส่วนร่วมของประชาชนในท้องถิ่น
๗. ส่งเสริมให้ประชาชนมีส่วนร่วมในการจัดการทรัพยากรธรรมชาติและสิ่งแวดล้อมเพิ่มการพัฒนาที่สมดุลและยั่งยืน
๘. พัฒนาประสิทธิภาพการบริหารจัดการขององค์กรปกครองส่วนท้องถิ่นบนพื้นฐานการบริหารจัดการที่ดี และปรัชญาเศรษฐกิจพอเพียง

ประเด็นยุทธศาสตร์

ยุทธศาสตร์ที่ ๑ การเสริมสร้างความมั่นคง

กลยุทธ์

- ๑.๑ เสริมสร้างให้ประชาชน รัก ยึดมั่น และธำรงรักษาไว้ ซึ่งสถาบันหลักของชาติ
- ๑.๒ เสริมสร้างภูมิคุ้มกันจากภัยคุกคามในทุกรูปแบบ (อาทิ ยาเสพติด โรคติดต่อ ภัยธรรมชาติ ไซเบอร์การค้ำมนุษย์)

๑.๓ สร้างความมั่นคง ปลอดภัย ชีวิตและทรัพย์สินของประชาชน

ยุทธศาสตร์ที่ ๒ การพัฒนาโครงสร้างพื้นฐานและระบบโลจิสติกส์

กลยุทธ์

- ๒.๑ พัฒนาระบบโครงสร้างพื้นฐานด้านคมนาคมขนส่งและสาธารณูปโภค
- ๒.๒ ส่งเสริมสนับสนุนให้มีระบบโลจิสติกส์ที่เชื่อมโยงทั่วถึงกัน
- ๒.๓ ส่งเสริมการพัฒนาพื้นที่ให้สอดคล้องกับผังเมือง

แผนพัฒนาท้องถิ่น (พ.ศ. ๒๕๖๖ – ๒๕๗๐)

โดยเทศบาลตำบลดอนประดู่ อำเภอปากพะยูน จังหวัดพัทลุง

ยุทธศาสตร์ที่ ๓ การสร้างความเข้มแข็งภาคเกษตรและระบบเศรษฐกิจ

กลยุทธ์

๓.๑ ส่งเสริมการสร้างมูลค่าเพิ่มสินค้าทางการเกษตรและผลิตภัณฑ์ชุมชนให้มีศักยภาพในการแข่งขัน

๓.๒ ส่งเสริมให้มีความมั่นคงทางเศรษฐกิจฐานรากทั้งในระดับครัวเรือน ชุมชน และหมู่บ้าน

๓.๒ ส่งเสริมการสร้างองค์ความรู้และเทคโนโลยีและนวัตกรรมการผลิตเพื่อสร้างมูลค่าทางเศรษฐกิจ

ยุทธศาสตร์ที่ ๔ ส่งเสริมการท่องเที่ยวชุมชน

กลยุทธ์

๔.๑ ส่งเสริมสนับสนุนการบริหารจัดการท่องเที่ยวครบวงจร

๔.๒ พัฒนาโครงสร้างพื้นฐานและสิ่งอำนวยความสะดวก ให้มีความพร้อมรองรับการท่องเที่ยว

๔.๓ ส่งเสริมสนับสนุนการจัดกิจกรรมท่องเที่ยวเชิงเกษตร วัฒนธรรม ประเพณี และท่องเที่ยวชุมชน

๔.๔ เสริมสร้างศักยภาพของบุคลากรที่เกี่ยวข้องเพื่อรองรับการขยายตัวของอุตสาหกรรมท่องเที่ยว

ยุทธศาสตร์ที่ ๕ การพัฒนาและเสริมสร้างศักยภาพทรัพยากรมนุษย์

กลยุทธ์

๕.๑ พัฒนาคุณภาพการศึกษา ในระบบ นอกระบบและตามอัธยาศัยเพื่อการเรียนรู้ตลอดชีวิต

๕.๒ ส่งเสริมสนับสนุนให้การพัฒนารูปแบบและกิจกรรมการสร้างสุขภาวะทุกช่วงวัยโดยให้ความสำคัญกับผู้สูงอายุ คนพิการและกลุ่มเปราะบาง

๕.๓ ส่งเสริมสนับสนุนการออกกำลังกาย การเล่นกีฬา นันทนาการ และการกีฬาเพื่อพัฒนาสู่ระดับอาชีพ

ยุทธศาสตร์ที่ ๖ การส่งเสริม ศาสนา ศิลปะ ประเพณีวัฒนธรรมและภูมิปัญญาท้องถิ่น

กลยุทธ์

๖.๑ ส่งเสริมสนับสนุนการจัดกิจกรรม อนุรักษ์สืบสาน ประเพณี วัฒนธรรม และภูมิปัญญาท้องถิ่น

๖.๒ ส่งเสริมสนับสนุนศาสนา ให้มีความเข้มแข็งเป็นศูนย์รวมในการปมเพาะยึดเหนี่ยวจิตใจ

ยุทธศาสตร์ที่ ๗ การพัฒนาทรัพยากรธรรมชาติและสิ่งแวดล้อม

กลยุทธ์

- ๗.๑ ส่งเสริมการอนุรักษ์ฟื้นฟูทรัพยากรธรรมชาติและสิ่งแวดล้อม
- ๗.๒ จัดการมลพิษที่มีผลกระทบต่อสิ่งแวดล้อมทั้งระบบให้เป็นไปตามมาตรฐาน
- ๗.๓ เพิ่มประสิทธิภาพและการบริหารจัดการทรัพยากรน้ำอย่างยั่งยืน

ยุทธศาสตร์ที่ ๘ การพัฒนาประสิทธิภาพการบริหารจัดการองค์กรปกครองส่วนท้องถิ่น

กลยุทธ์

- ๗.๑ พัฒนาประสิทธิภาพการบริหารจัดการและจัดระบบบริการที่ทันสมัยสู่องค์กรภาครัฐ ๔.๐
- ๗.๒ สร้างภาพลักษณ์ที่ดีขององค์กรปกครองส่วนท้องถิ่นด้วยการประชาสัมพันธ์ข้อมูลข่าวสารเชิงรุกอย่างมีอาชีพ
- ๗.๓ พัฒนาศักยภาพบุคลากรทุกระดับให้มีขีดความสามารถสูงในการปฏิบัติงาน
- ๗.๔ ส่งเสริมการมีส่วนร่วมของประชาชนและภาคีเครือข่ายในการพัฒนาท้องถิ่น

ยุทธศาสตร์การพัฒนาอำเภอปากพะยูน จังหวัดพัทลุง

แผนยุทธศาสตร์การพัฒนาอำเภอ คือ กรอบและเครื่องมือในการบริหารพัฒนาอำเภอที่รู้ทิศทางว่า อำเภอมุ่งหน้าไปสู่ทิศทางใดในอนาคต เพื่อตอบสนองปัญหาความต้องการของพื้นที่

ยุทธศาสตร์การพัฒนา อำเภอปากพะยูน

- ยุทธศาสตร์ที่ ๑ : การเพิ่มขีดความสามารถภาคเกษตร
- ยุทธศาสตร์ที่ ๒ : พัฒนาการท่องเที่ยวเชิงอนุรักษ์
- ยุทธศาสตร์ที่ ๓ : คงความสมบูรณ์ของทรัพยากรธรรมชาติและสิ่งแวดล้อมที่ดี
ภายใต้การมีส่วนร่วมของชุมชนและท้องถิ่น
- ยุทธศาสตร์ที่ ๔ : การพัฒนาคนและสังคมให้มีคุณภาพ
- ยุทธศาสตร์ที่ ๕ : เสริมสร้างการบริหารกิจการบ้านเมืองที่ดี

๒. ยุทธศาสตร์ขององค์กรปกครองส่วนท้องถิ่น

๒.๑ วิสัยทัศน์

วิสัยทัศน์ (Vision) การพัฒนาท้องถิ่น

เทศบาลตำบลดอนประดู่ ได้กำหนดวิสัยทัศน์การพัฒนาท้องถิ่นดังนี้

“เกษตรกรรมดีเด่น มุ่งเน้นการศึกษา
ส่งเสริมการกีฬา สุขภาพดีถ้วนหน้า
พัฒนาเศรษฐกิจแบบพอเพียง”

พันธกิจ (Mission)

- ๑) ส่งเสริมอาชีพด้านการเกษตรกรรม การแปรรูปผลิตภัณฑ์ และส่งเสริมการลงทุน
- ๒) จัดให้มีและบำรุงรักษาโครงสร้างพื้นฐานครบทุกด้านครอบคลุมทุกพื้นที่ และมีมาตรฐาน
- ๓) การสังคมสงเคราะห์พัฒนาคุณภาพชีวิตเด็ก สตรี คนชรา และผู้ด้อยโอกาส
- ๔) ส่งเสริมและสนับสนุนการศึกษา ศาสนา วัฒนธรรม ประเพณีท้องถิ่น และภูมิปัญญาท้องถิ่น
- ๕) ส่งเสริมให้ประชาชนเข้าสู่ระบบประกันคุณภาพ
- ๖) ส่งเสริมกิจกรรมการป้องกันโรคและแก้ไขปัญหาสาธารณสุข
- ๗) พัฒนาการเมืองและการบริหารจัดการที่ดี ตลอดจนความมั่นคง ความปลอดภัยในชีวิตและทรัพย์สินของประชาชน
- ๘) ส่งเสริมและพัฒนาศักยภาพของคน ครอบครัว และชุมชนในการพึ่งตนเองและมีส่วนร่วมในการพัฒนาท้องถิ่น

๒.๒ ยุทธศาสตร์

ยุทธศาสตร์การพัฒนาของเทศบาลตำบลดอนประดู่แบ่งเป็น ๘ ด้าน คือ

๑. ยุทธศาสตร์การพัฒนาด้านเศรษฐกิจ
๒. ยุทธศาสตร์การพัฒนาขีดความสามารถด้านการเกษตร
๓. ยุทธศาสตร์การพัฒนาด้านการศึกษา ศาสนา ประเพณี วัฒนธรรม และกีฬา
๔. ยุทธศาสตร์การพัฒนาด้านสาธารณสุข
๕. ยุทธศาสตร์การพัฒนาด้านการจัดการความปลอดภัยในชีวิตและทรัพย์สิน
๖. ยุทธศาสตร์การพัฒนาด้านโครงสร้างพื้นฐานและสาธารณูปโภค
๗. ยุทธศาสตร์การพัฒนาด้านการจัดการทรัพยากรธรรมชาติและสิ่งแวดล้อม
๘. ยุทธศาสตร์การพัฒนาด้านการเมืองและการบริหารจัดการที่ดี

แนวทางการพัฒนา

ยุทธศาสตร์การพัฒนาด้านเศรษฐกิจ

- พัฒนาและส่งเสริมอาชีพให้แก่ประชาชน
- การพัฒนาและส่งเสริมเศรษฐกิจแบบพอเพียง
- ส่งเสริมและพัฒนาธุรกิจชุมชน
- ส่งเสริมสวัสดิการสังคมและสังคมสงเคราะห์

ยุทธศาสตร์การพัฒนาขีดความสามารถด้านการเกษตร

- เพิ่มศักยภาพการผลิตสินค้าเกษตรให้มีคุณภาพ ปลอดภัย

ยุทธศาสตร์การพัฒนาทางการศึกษา ศิลปะ วัฒนธรรม ภูมิปัญญาท้องถิ่นและการกีฬา

- พัฒนาและส่งเสริมสนับสนุน การศึกษา ทั้งในระบบ และนอกระบบ เพื่อเพิ่มทางเลือกและขยายโอกาสทางการศึกษาแก่เยาวชน และผู้ด้อยโอกาส
- ส่งเสริมและสนับสนุนกิจกรรมทางศาสนา อนุรักษ์ศิลปะ จารีตประเพณี ภูมิปัญญาท้องถิ่น สืบสานวัฒนธรรมไทย คุณธรรม จริยธรรมและพัฒนาการกีฬา

ยุทธศาสตร์การพัฒนาด้านสาธารณสุขในชุมชน

- ส่งเสริมและพัฒนาระบบบริการสาธารณสุขที่เน้นการส่งเสริมสุขภาพ และการป้องกันควบคุมโรค

ยุทธศาสตร์การพัฒนาด้านการจัดการความปลอดภัยในชีวิตและทรัพย์สิน

- เพิ่มประสิทธิภาพการป้องกันและบรรเทาสาธารณภัย รักษาความสงบเรียบร้อยความปลอดภัยในชีวิตและทรัพย์สิน
- พัฒนาระบบจราจรและรถรางให้ความรู้

ยุทธศาสตร์การพัฒนาด้านโครงสร้างพื้นฐานและสาธารณูปโภค

- พัฒนาเส้นทางคมนาคม โดยการก่อสร้าง ปรับปรุง บำรุงรักษาดูแล สะพาน ทางเท้า ท่อระบายน้ำ คูน้ำ
- การพัฒนาปรับปรุงและขยาย ระบบการผลิตน้ำประปาให้มีคุณภาพ สะอาด ปลอดภัย
- ติดตั้ง ซ่อมแซม ขยายเขตระบบไฟฟ้าสาธารณะ
- สนับสนุนให้มีระบบโทรคมนาคมที่ดี และสะดวกทั่วถึง

ยุทธศาสตร์การพัฒนาด้านการจัดการทรัพยากรธรรมชาติและสิ่งแวดล้อมเพื่อการพัฒนาที่ยั่งยืน

- พื้นฟูอนุรักษ์ และจัดระบบการใช้ทรัพยากรธรรมชาติและสิ่งแวดล้อมให้มีความยั่งยืน

ยุทธศาสตร์การพัฒนาด้านการพัฒนาการเมืองและการบริหารจัดการที่ดี

- ส่งเสริม สนับสนุนการพัฒนาการเมือง ระบอบประชาธิปไตยและการมีส่วนร่วมภาคประชาชน
- พัฒนาประสิทธิภาพ การบริหารจัดการที่ดี

๒.๓ เป้าประสงค์

- ๑) การได้รับบริการด้านโครงสร้างพื้นฐานให้มีความสะดวกและรวดเร็ว
- ๒) ประชาชนมีความรู้และบำรุงรักษาศิลปวัฒนธรรมอันดีงาม
- ๓) ประชาชนมีศักยภาพมีรายได้เพียงพอสามารถพึ่งตนเองได้
- ๔) มลภาวะและสิ่งแวดล้อมไม่เป็นพิษทำให้ชุมชนน่าอยู่อย่างสงบสุข
- ๕) การบริหารจัดการภาครัฐที่ดีและมีส่วนร่วมจากทุกภาคส่วน

๒.๔ ตัวชี้วัด

- ๑) ประชาชนในเขตเทศบาลมีแหล่งน้ำในการอุปโภคเพิ่มมากขึ้นร้อยละ ๕
- ๒) มีโครงสร้างพื้นฐานให้ประชาชนได้ใช้บริการร้อยละ ๘๐
- ๓) ประชาชนมีความรู้มากขึ้นร้อยละ ๙๐ และศิลปวัฒนธรรมอันดียังคงอยู่
- ๔) ประชาชน ร้อยละ ๘๐ มีความรู้และมีส่วนร่วมในทางศาสนา - วัฒนธรรมประเพณี
- ๕) ประชาชนมีคุณภาพชีวิตที่ดีขึ้นร้อยละ ๑๐

และกีฬา

- ๖) ประชาชนมีรายได้เพิ่มขึ้นในอัตราร้อยละ ๕ และพึ่งตนเองได้มากขึ้น
- ๗) ประชาชนในตำบลร้อยละ ๖๐ น่ายุ่อย่างสงบสุข
- ๘) การบริการจัดการของเทศบาลมีผลการปฏิบัติงานที่มีประสิทธิภาพสูงร้อยละ ๖๐

๒.๕ ค่าเป้าหมาย

- ๑) ด้านการได้รับบริการด้านโครงสร้างพื้นฐานให้มีความสะดวกและรวดเร็ว
- ๒) ประชาชนมีความรู้และบำรุงรักษาศิลปวัฒนธรรมอันดีงาม
- ๓) ประชาชนมีศักยภาพมีรายได้เพียงพอสามารถพึ่งตนเองได้
- ๔) มลภาวะและสิ่งแวดล้อมไม่เป็นพิษทำให้ชุมชนน่ายุ่อย่างสงบสุข
- ๕) การบริหารจัดการภาครัฐที่ดีและมีส่วนร่วมจากทุกภาคส่วน

๒.๖ กลยุทธ์

- ๑) พัฒนาขุดลอก คูคลองและจัดสร้างแหล่งน้ำ สงวนและเก็บกักน้ำเพื่อการเกษตร เพื่อการอุปโภค และบริโภค รวมทั้งวางโครงการเพื่อแก้ไขปัญหา น้ำท่วมและน้ำแล้ง
- ๒) ส่งเสริมและพัฒนาาระบบการศึกษา ให้เป็นไปตามมาตรฐานการศึกษา
- ๓) พัฒนาและเตรียมบุคลากรด้านการศึกษา ครู นักเรียน ให้เป็นผู้มีคุณภาพมีทักษะ และศักยภาพตามมาตรฐานสากล รองรับประชาคมอาเซียน
- ๔) พัฒนา ปรับปรุงพันธุ์พืชและเมล็ดพันธุ์พืชที่ดีมีคุณภาพ ส่งเสริมให้เกิดเกษตรอุตสาหกรรม เกิดพันธุ์พืชใหม่ๆ ที่มีคุณภาพสูงขึ้น โดยขอความร่วมมือและให้ความร่วมมือกับหน่วยงานทั้งภาครัฐและเอกชน
- ๕) ลดต้นทุนการผลิตและเพิ่มมูลค่าผลผลิตทางการเกษตร ปรับปรุงผลิตผลให้มีคุณภาพ มีมาตรฐานสากลโดยการร่วมมือและให้ความร่วมมือกับหน่วยงานทั้งภาครัฐและเอกชน
- ๖) ส่งเสริมสนับสนุนการถนอมและแปรรูปสินค้าทางการเกษตร และเพิ่มช่องทางตลาด
- ๗) ส่งเสริมประชาชนในท้องถิ่นให้มีการเลี้ยงสัตว์เศรษฐกิจ เพื่อการบริโภคเพื่อจำหน่าย และเพื่อการอนุรักษ์
- ๘) ส่งเสริมและพัฒนาบทบาทของผู้นำชุมชน คณะกรรมการหมู่บ้านและชุมชนให้

เข้มแข็ง

- ๙) ส่งเสริมความเข้มแข็งของชุมชน
- ๑๐) ส่งเสริม พัฒนาบทบาทและคุณภาพชีวิตของเด็ก เยาวชน สตรี ผู้สูงอายุ ผู้พิการ ผู้ด้อยโอกาส ประชาชน และคุ้มครองสิทธิเสรีภาพของประชาชน
- ๑๑) ส่งเสริมพัฒนาคุณภาพและศักยภาพตามความสามารถของแรงงานในท้องถิ่น
- ๑๒) ป้องกันและแก้ไขปัญหาการเสพติด การผลิตและการจำหน่ายยาเสพติดในทุกระดับ
- ๑๓) ดำเนินการโครงการ เพื่อให้บริการประชาชน และรับทราบปัญหา อุปสรรค และความต้องการของประชาชนในพื้นที่
- ๑๔) พัฒนาศักยภาพของอาสาสมัครสาธารณสุขประจำหมู่บ้าน (อสม)
- ๑๕) ส่งเสริมสุขภาพและอนามัยของประชาชนในทุกกระดับ ให้มีสุขภาพแข็งแรง โดยให้การเรียนรู้การดูแลสุขภาพ การออกกำลังกาย การป้องกันโรค การใช้ยาอย่างถูกต้อง การรับประทานอาหารที่มีประโยชน์และการเข้ารับการตรวจสุขภาพหรือการรับบริการด้านสาธารณสุขตามขั้นตอนและวิธีการทางการแพทย์

- ๑๖) ส่งเสริมสนับสนุนการวางระบบการพัฒนาด้านโครงสร้างพื้นฐานให้สอดคล้องกับ
ความจำเป็นและความต้องการของประชาชน
- ๑๗) ก่อสร้าง ปรับปรุงเส้นทางการคมนาคมอย่างทั่วถึง
- ๑๘) พัฒนาฟื้นฟูและส่งเสริมกิจกรรมด้านศาสนา ศิลปวัฒนธรรมและประเพณีของ
ท้องถิ่น โดยการอนุรักษ์สืบสานต่อ
- ๑๙) ปรับปรุงโครงสร้างการบริหารงาน ให้รองรับการปฏิบัติภารกิจหน้าที่ ตามที่
กฎหมายกำหนดอย่างมีประสิทธิภาพ
- ๒๐) นำระบบสารสนเทศมาใช้ในการบริหารงานภายในองค์กร
- ๒๑) สนับสนุนบุคลากรในสังกัด ให้ได้รับการศึกษา อบรม การทำวิจัย เพิ่มพูนความรู้
เพื่อยกระดับประสิทธิภาพ การทำงานให้เกิดประสิทธิผลในการบริการประชาชน และใน
การสื่อสารและร่วมมือกับประชาคมอาเซียน
- ๒๒) บูรณาการการจัดทำแผนพัฒนาท้องถิ่น ร่วมกันระหว่างหน่วยงานภาครัฐ และ
เอกชนองค์กรปกครองส่วนท้องถิ่น เพื่อพัฒนาท้องถิ่น สร้างประโยชน์สูงสุด
- ๒๓) เพิ่มประสิทธิภาพในการปฏิบัติราชการ
- ๒๔) ส่งเสริม สนับสนุนและร่วมมือกับส่วนราชการ หน่วยงาน มูลนิธิการกุศลและ
องค์กรที่เกี่ยวข้องในการเตรียมความพร้อมในการป้องกันภัย และการช่วยเหลือ
ผู้ประสบภัย
- ๒๕) ส่งเสริมและสนับสนุนการติดตั้งระบบกล้องวงจรปิดในเขตชุมชนและสถานที่สำคัญ
โดยสร้างความอบอุ่นใจ และความปลอดภัยในชีวิตและทรัพย์สินของประชาชน
- ๒๖) สนับสนุนการฝึกอบรมจัดตั้งและอบรมฟื้นฟูตำรวจบ้านและอาสาสมัครป้องกันภัย
ฝ่ายพลเรือน (อปพร.) และดูแลรักษาความปลอดภัยและการจราจร
- ๒๗) พัฒนาฟื้นฟูและอนุรักษ์ธรรมชาติ สิ่งแวดล้อม แหล่งน้ำ ลุ่มน้ำลำคลองและป่าไม้ให้
มีความอุดมสมบูรณ์
- ๒๘) รมรงค์สร้างจิตสำนึกเพื่อป้องกันและแก้ไขปัญหาหามลพิษและปัญหาสิ่งแวดล้อมของ
ชุมชนท้องถิ่นทุกระดับ
- ๒๙) จัดทำระบบกำจัดขยะรวม และจัดการขยะมูลฝอยและสิ่งปฏิกูล

๒.๗ จุดยืนทางยุทธศาสตร์

- ๑) การพัฒนาชุมชนให้น่าอยู่มีความเข้มแข็ง โดยได้รับบริการสาธารณะด้านโครงสร้าง
พื้นฐานที่จำเป็นเพื่อรองรับการขยายตัวของชุมชนและเศรษฐกิจ
- ๒) การพัฒนาระบบการศึกษาและส่งเสริมศิลปวัฒนธรรมท้องถิ่น
- ๓) ส่งเสริมและพัฒนาศักยภาพคนและความเข้มแข็งของชุมชนในการพึ่งตนเอง
- ๔) การกำจัดขยะมูลฝอย สิ่งปฏิกูลและมลภาวะสิ่งแวดล้อมที่มีอย่างยั่งยืน
- ๕) การพัฒนาระบบการบริหารจัดการภาครัฐที่ดีและมีส่วนร่วมจากทุกภาคส่วน

๒.๘ ความเชื่อมโยงของยุทธศาสตร์ในภาพรวม

การจัดทำแผนพัฒนาท้องถิ่นสี่ปีของเทศบาลมีความเชื่อมโยงของยุทธศาสตร์ในภาพรวม ดังนี้

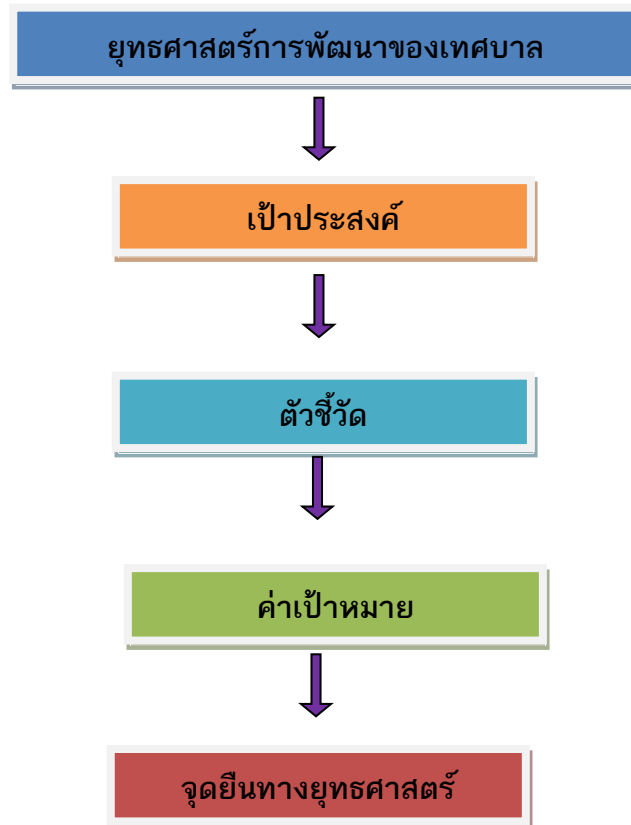

๓. การวิเคราะห์เพื่อพัฒนาท้องถิ่น

๓.๑ การวิเคราะห์กรอบการจัดทำยุทธศาสตร์ขององค์กรปกครองส่วนท้องถิ่น

ในการจัดทำแผนพัฒนาท้องถิ่นสี่ปีของเทศบาลได้ใช้การวิเคราะห์ SWOT Analysis/Demand (Demand Analysis)/Global Demand และ Trend ปัจจุบันและสถานการณ์ การเปลี่ยนแปลงที่มีผลต่อการพัฒนา อย่างน้อยต้องประกอบด้วย การวิเคราะห์ศักยภาพด้าน เศรษฐกิจ ด้านสังคม ด้านทรัพยากรธรรมชาติและสิ่งแวดล้อม ซึ่งมีรายละเอียดดังนี้

๑) จุดแข็ง (S : Strength)

- ประชาชน ผู้นำชุมชน มีความพร้อมที่จะให้ความร่วมมือกับทางราชการในการพัฒนาท้องถิ่นของตนเอง
- ชุมชนเข้มแข็งได้รับการบริการสาธารณะด้านโครงสร้างพื้นฐานครบถ้วน
- มีเส้นทางสัญจรเป็นไปด้วยความสะดวก เนื่องจากมีถนนทางหลวงแผ่นดินหมายเลข ๔๑๘๑ ถนนลาดยางเชื่อมทางหลวงหมายเลข ๔๒
- มีรถโดยสารประจำทางสายปากพะยูน – อำเภอกาบังใหญ่ – จังหวัดสงขลา ผ่านเทศบาล

- มีทางรถไฟสายใต้ (ยะลา - กรุงเทพฯ)
- ประชาชนยังยึดมั่นในขนบธรรมเนียมประเพณีและวัฒนธรรมท้องถิ่น
- ประชากรส่วนใหญ่มีอาชีพเกษตรกรรม ผลผลิตทางการเกษตรที่สำคัญ ได้แก่ ข้าว ยางพารา ปาล์มน้ำมัน ฯลฯ
- มีระบบประปาเพิ่มขึ้นทำให้มีน้ำใช้อุปโภคบริโภคตลอดทั้งปี

๒) จุดอ่อน (W : Weakness)

- ➔ คนในวัยทำงาน คนหนุ่มสาวอพยพไปทำงานทำในเมือง
- ➔ ราษฎรยากจน ส่วนใหญ่ประชาชนประกอบอาชีพทางการเกษตรเพียงอย่างเดียวทำให้ ขาดรายได้
- ➔ ประชาชนไม่สามารถรวมกลุ่มกันเพื่อดำเนินการด้านเศรษฐกิจในรูปของกลุ่มอาชีพอย่างเข้มแข็ง
- ➔ ขาดแหล่งเก็บกักน้ำเพื่อการอุปโภค บริโภคและเพื่อการเกษตรไม่เพียงพอ
- ➔ ไม่มีสถานประกอบกิจการขนาดใหญ่ ไม่มีโรงงานในพื้นที่
- ➔ ที่ดินมีราคาสูงถ้าจะพัฒนาในด้านการเกษตรและภาคอุตสาหกรรมต้องใช้งบประมาณ จำนวนมาก

๓) โอกาส (O : Opportunity)

- ☞ มีเส้นทางคมนาคมสะดวก สามารถรองรับการขยายตัวของการลงทุนทางเศรษฐกิจ
- ☞ ได้รับความร่วมมือสนับสนุนจากหน่วยงานของรัฐเป็นอย่างดี การปฏิรูประบบราชการทำให้พนักงานเกิดความกระตือรือร้นในการปฏิบัติงาน
- ☞ รัฐบาลมีนโยบายให้ประชาชนมีส่วนร่วมในการพัฒนาท้องถิ่นของตนเอง
- ☞ ได้รับงบประมาณจากส่วนกลางเพิ่มขึ้นเพื่อให้เพียงพอในการบริหารจัดการท้องถิ่น

๔) ข้อจำกัด (T : Threat)

- ⊗ ปัจจุบันเทศบาลตำบลตอนประดู่ เป็นเทศบาลขนาดกลาง มีงบประมาณจำกัดเมื่อเทียบกับภารกิจหน้าที่ต่างๆ ตามกฎหมายที่กำหนดให้เป็นอำนาจหน้าที่ของเทศบาลตามกฎหมายอื่น ตามภารกิจถ่ายโอนฯ ตามนโยบายท้องถิ่น นโยบายจังหวัดและนโยบายรัฐบาล
- ⊗ งบประมาณที่ได้รับจากส่วนกลาง ไม่เพียงพอในการบริหารงาน
- ⊗ กฎหมายและระเบียบต่างๆ ในการปฏิบัติงานทำให้ขาดความคล่องตัวในการบริหารงาน
- ⊗ การถ่ายโอนภารกิจต่างๆไม่เป็นไปในแนวทางเดียวกัน ทำให้การปฏิบัติงานเกิดความล่าช้าไม่เป็นไปตามวัตถุประสงค์ที่วางไว้
- ⊗ การพัฒนาบางด้านต้องเป็นไปตามกฎหมาย จึงไม่สามารถดำเนินการแก้ปัญหาได้ ต้องอาศัยความเสียสละของชุมชนเท่านั้น ซึ่งบางครั้งก็ทำได้ยากมาก

๕) การสรุปสถานการณ์พัฒนา (การวิเคราะห์จุดแข็ง จุดอ่อน โอกาส และอุปสรรค)

เทศบาลตำบลดอนประดู่ ได้ดำเนินการวิเคราะห์สถานการณ์และศักยภาพ เพื่อชี้ให้เห็นถึงศักยภาพ ปัญหาและความต้องการของประชาชน โดยเทศบาลได้ดำเนินการวิเคราะห์ข้อมูลดังต่อไปนี้

(๑) การวิเคราะห์ข้อมูลเพื่อการจัดทำแผนพัฒนา

➤ ด้านโครงสร้างพื้นฐาน สามารถจำแนกได้ดังนี้

๑) มีเส้นทางคมนาคมในพื้นที่เทศบาลที่เป็นถนนคอนกรีตเสริมเหล็ก ร้อยละ ๖๐ เป้าหมายคือต้องการให้ได้มากกว่านี้หรือร้อยละ ๑๐๐ โดยผู้บริหารมีนโยบายที่จะดำเนินการก่อสร้างถนนคอนกรีตเสริมเหล็กทุกสาย

๒) การขยายเขตไฟฟ้า ปัจจุบันมีไฟฟ้าใช้ทุกครัวเรือน คิดเป็น ๑๐๐ เปอร์เซ็นต์ ปัญหาคือไฟฟ้าส่องสว่างทางหรือที่สาธารณะยังไม่สามารถดำเนินการครอบคลุมพื้นที่ได้ทั้งหมด เนื่องจากพื้นที่ที่มีความต้องการให้ติดตั้งไฟฟ้าส่องสว่างนั้นยังไม่เป็นที่สาธารณะ เทศบาลจึงไม่สามารถดำเนินการได้เช่นเดียวกับถนน การแก้ปัญหาคือ ประสานความร่วมมือกันในหลายๆ ฝ่าย เพื่อที่จะทำความเข้าใจกับประชาชนในพื้นที่ และวิธีการที่จะดำเนินการแก้ไขอย่างไร ทั้งนี้ เทศบาลก็ได้ตั้งงบประมาณในส่วนนี้ไว้แล้ว และได้แจ้งประชาสัมพันธ์ให้ประชาชนได้รับทราบถึงเหตุผลเพื่อที่จะได้ช่วยกันแก้ไขปัญหาให้กับชุมชน

๓) การประปา เทศบาลมีกิจการประปาเป็นของตนเอง สามารถให้บริการได้ครอบคลุมทุกหลังคาเรือน คิดเป็น ๑๐๐ เปอร์เซ็นต์ปัญหาคือ มีแหล่งน้ำไม่เพียงพอในการผลิตน้ำในช่วงฤดูแล้งและไม่มีแหล่งน้ำดิบในการผลิตประปา ประปาของเทศบาลยังไม่สามารถที่จะผลิตเป็นน้ำประปาสำหรับบริโภคได้ ต้องใช้งบประมาณสูงมากในการดำเนินการ

(๒) การวิเคราะห์ข้อมูลด้านเศรษฐกิจ

จากการสำรวจข้อมูลพื้นฐานพบว่า ประชากรส่วนใหญ่ทำการเกษตร ร้อยละ ๗๐ เช่น ข้าว ยาพารา ปาล์มน้ำมัน ตามลำดับ รายได้ส่วนมากมาจากการทำการเกษตร และมีรายได้จากสัตว์เลี้ยง ประชากรบางส่วนมีรายได้จากการรับจ้างทั้งในพื้นที่และนอกพื้นที่ บางชุมชนส่วนมากมีอาชีพค้าขาย ร้านค้า ทำให้มีรายได้มากจากการค้าขาย ซึ่งภาวะเศรษฐกิจของเทศบาลจึงไม่เท่ากัน แต่ปัญหาก็คือรายได้เฉลี่ยต่ำกว่าคนละ ๓๐,๐๐๐ บาทต่อปีร้อยละ ๗๕ ไม่มีการเก็บออม สาเหตุเป็นเพราะว่าราคาผลผลิตทางการเกษตรต่ำค่าครองชีพสูง มีเงินแต่ซื้อของได้น้อยลง ประชากรมีพื้นที่ในการทางเกษตรบางส่วนในที่มีน้ำท่วม บางพื้นที่ภาวะฝนทิ้งช่วง มีพื้นที่ในการทำการเกษตรน้อย การขยายตัวของประชากรเพิ่มขึ้นมาก เริ่มเกิดเป็นชุมชนแออัดและส่งผลกระทบต่อสุขภาพแวดล้อม เช่น ปริมาณการปล่อยน้ำเสียจากครัวเรือนลงสู่รางระบายน้ำมีมากขึ้น เกิดปัญหาการร้องเรียนมายังเทศบาล การแก้ปัญหาคือเทศบาลก็ได้ลงพื้นที่แก้ไขปัญหานี้ในทุกครั้ง รวมทั้งได้จัดโครงการทำความสะอาดและรางระบายน้ำในชุมชน โดยการจ้างแรงงานในชุมชน ผลที่ได้ปัญหาการระบายน้ำลดลง ประชาชนมีจิตสำนึกและมีส่วนร่วมมากขึ้น และทำให้ประชากรมีรายได้เพิ่มขึ้น อีกทั้งเทศบาล ได้แก้ไขปัญหานี้โดยจัดโครงการส่งเสริมอาชีพเพื่อให้ชุมชนมีรายได้เสริมจากการประกอบอาชีพเกษตรกรรม อดหนุนกลุ่มอาชีพในชุมชน แต่การพัฒนาในด้านนี้ยังไม่บรรลุวัตถุประสงค์เท่าที่ควร เนื่องจากกลุ่มอาชีพต่างๆ ยังขาดความรู้ด้านการบริหารจัดการและความรู้ด้านการตลาด

(๓) การวิเคราะห์ข้อมูลสังคม

➤ ด้านแรงงาน

จากการสำรวจข้อมูลพื้นฐานค่าแรงในพื้นที่ต่ำกว่าระดับจังหวัด โดยเฉพาะแรงงานด้านการเกษตร ประชากรอายุระหว่าง ๒๕ – ๕๐ ปี บางส่วน ไปรับจ้างทำงานนอกพื้นที่ ปัญหาที่พบคือ ประชากรต้องไปทำงานนอกพื้นที่ในเมืองที่มีโรงงานอุตสาหกรรม บริษัท ห้างร้านใหญ่ๆ เพราะในพื้นที่ไม่มีโรงงานอุตสาหกรรมที่มีการจ้างแรงงานเยอะ เพราะพื้นที่ส่วนมากเป็นที่อยู่อาศัย

➤ ด้านสุขภาพและสาธารณสุข

จากการสำรวจข้อมูลพื้นฐานพบว่าประชาชนส่วนมากมีสุขภาพที่ดี มีการคัดกรองสุขภาพให้กับประชาชนกลุ่มเสี่ยงโรคที่มักเกิดแก่ประชากรในชุมชน เช่นกัน ได้แก่ โรคความดัน เบาหวาน โรคไข้เลือดออก มือ-ปาก-เท้าในเด็ก และโรคอื่นๆ อีกมาก มีสถิติเข้ารับการรักษาพยาบาล ปัญหาคือ ประชาชนบางรายไม่ยอมไปคัดกรองหรือตรวจสุขภาพประจำปี การแก้ไขปัญหา คือ เทศบาลและหน่วยงานสาธารณสุข โรงพยาบาล ได้จัดกิจกรรมร่วมมือกันรณรงค์ให้ชุมชนเห็นความสำคัญในเรื่องนี้ซึ่งก็ได้ผลในระดับหนึ่ง ประชาชนให้ความร่วมมือเป็นอย่างดี แต่ต้องเป็นการดำเนินการอย่างต่อเนื่องเป็นประจำทุกปี สำหรับเด็กแรกเกิด - ๖ ปี ผู้ปกครองสามารถเลี้ยงดูตรงตามเกณฑ์มาตรฐาน บางครัวเรือนไม่ได้กินอาหารที่ถูกสุขลักษณะ การใช้จ่ายเพื่อบำบัดอาการเจ็บป่วยที่ไม่เหมาะสม การออกกำลังกายยังไม่สม่ำเสมอ และประชากรส่วนมากไม่ได้รับการตรวจสุขภาพ ปัญหาเหล่านี้เทศบาลพยายามอย่างยิ่งที่จะแก้ไข โดยร่วมมือกับโรงพยาบาล สาธารณสุข จัดกิจกรรมเพื่อแก้ไขปัญหา

➤ ด้านการศึกษา

จากการสำรวจข้อมูลพื้นฐานพบว่า ประชากรอายุ ๑๕ – ๖๐ ปีเต็ม ร้อยละ ๙๙ อ่านเขียนภาษาไทยและคิดเลขอย่างง่ายได้ เด็กอายุ ๖ – ๑๔ ปี ร้อยละ ๑๐๐ ได้รับการศึกษาภาคบังคับ ๙ ปี ได้เรียนต่อชั้นมัธยมศึกษาปีที่ ๔ หรือเทียบเท่า ด้านการศึกษาอยู่ในเกณฑ์ที่ดี ปัญหาคือ ยังไม่สามารถที่จะแข่งขันกับเมืองใหญ่ๆ ได้ การแก้ปัญหาของเทศบาลได้จัดกิจกรรมให้กับเด็กของศูนย์พัฒนาเด็กเล็ก การสนับสนุนอาหารเสริมนม อาหารกลางวัน ในกับทางโรงเรียนในเขตพื้นที่ และร่วมกันจัดกิจกรรมต่างๆ กับทางโรงเรียน

➤ ด้านค่านิยมของคนในพื้นที่

จากการสำรวจข้อมูลพื้นฐานพบว่า ประชากรมีกิจกรรมทางศาสนา(พุทธ) ประชากรให้ความร่วมมือกันทำกิจกรรมสาธารณะต่างๆ ผู้สูงอายุ ผู้พิการได้รับการดูแล ปัญหาคือ ประชากรในครัวเรือนมีการดื่มสุรา สูบบุหรี่ รวมทั้งที่เป็นครั้งคราว บางครัวเรือนขาดความอบอุ่น การแก้ปัญหาของเทศบาลคือ จัดกิจกรรมต่างๆ ในชุมชน พยายามที่จะให้ทุกส่วนทุกฝ่ายทุกคนมีส่วนร่วมและรณรงค์ให้เห็นถึงโทษของการดื่มสุราให้ชุมชนเห็นความสำคัญของครอบครัว เช่น การแข่งขันกีฬาชุมชน แอโรบิคแดนส์ งานประเพณี เป็นต้น

➤ ด้านความปลอดภัยในชีวิตและทรัพย์สิน

จากการสำรวจข้อมูลพื้นฐานพบว่า ส่วนมากครัวเรือนมีการป้องกันอุบัติเหตุอย่างถูกวิธีมีความปลอดภัยในชีวิตและทรัพย์สิน วิธีการแก้ปัญหาของเทศบาลที่สามารถดำเนินการได้ตามอำนาจหน้าที่และงบประมาณที่มีอยู่อย่างจำกัด คือการติดตั้งกล้องวงจรปิดในจุดที่เป็นที่สาธารณะ ติดตั้งสัญญาณไฟกระพริบทางร่วมทางแยก รวมทั้งได้ตั้งจุดตรวจ จุดสกัด จุดบริการ ในช่วงเทศกาลที่มีวันหยุดหลายวันเพื่ออำนวยความสะดวกให้กับประชาชน

➤ **ด้านยาเสพติด**

ปัญหาเสพติดการแก้ไขปัญหของเทศบาลสามารถทำได้เฉพาะตามอำนาจหน้าที่เท่านั้น เช่น การณรงค์ การประชาสัมพันธ์ การแจ้งเบาะแส การฝึกอบรมให้ความรู้ ถ้านอกเหนือจากอำนาจหน้าที่ ก็เป็นเรื่องของอำเภอหรือตำรวจแล้วแต่กรณี ทั้งนี้ เทศบาลก็ได้ให้ความร่วมมือมาโดยตลอด

(๔) การวิเคราะห์ข้อมูลด้านทรัพยากรธรรมชาติและสิ่งแวดล้อม

ในพื้นที่ของเทศบาลส่วนมากเป็นพื้นที่สำหรับเพาะปลูก ที่อยู่อาศัย ร้านค้า สถานประกอบการ ตามลำดับ และมีพื้นที่เพียงเล็กน้อยที่เป็นพื้นที่สาธารณะ ทรัพยากรธรรมชาติในพื้นที่ ก็ได้แก่ ดิน น้ำ ต้นไม้ อากาศที่ไม่มีมลพิษ ปัญหาคือ ไม่สามารถที่จะนำน้ำมาใช้ในการอุปโภค-บริโภคได้ ต้องอาศัยน้ำดิบจากแหล่งอื่น และน้ำฝน น้ำในการเกษตรก็ต้องรอฤดูฝน มีแหล่งน้ำใช้ในการเกษตรไม่เพียงพอ ปัญหาคือยังไม่สามารถหาแหล่งน้ำสำหรับการเกษตรได้เพิ่มขึ้น เพราะพื้นที่ส่วนมากเป็นของประชาชน ปัญหาด้านขยะ การแก้ไขปัญหา เทศบาลได้จัดทำโครงการเพื่อแก้ปัญหาให้กับประชาชนและเป็นไปตามความต้องการของประชาชน เช่น โครงการอบรมให้ความรู้เกี่ยวกับการคัดแยกขยะเพื่อลดปริมาณขยะมองขยะให้มีค่า

(๕) ด้านการเมือง – การบริหาร

เทศบาลได้มีการจัดการซึ่งเป็นตัวแทน ประชาชนมีส่วนร่วมในการจัดซื้อจัดจ้างของเทศบาล ประชาชนให้ความร่วมมือด้านการเลือกตั้งเป็นอย่างดีเช่น การเลือกตั้งสมาชิกสภาเทศบาล ในปี พ.ศ. ๒๕๖๔ การแก้ไขปัญหของเทศบาลคือ ขอความร่วมมือ ผู้นำ เจ้าหน้าที่ที่มีหน้าที่รับผิดชอบให้ระมัดระวัง สอดส่องพฤติกรรมและให้รายงานอำเภอทราบ การรณรงค์ ประชาสัมพันธ์ ให้ข้อมูลที่ต้องการเกี่ยวกับข้อกฎหมายของการเลือกตั้งที่กระทำและทำไม่ได้ให้ประชาชนได้รับทราบ ปัญหาต่างๆ ที่เกิดขึ้น เทศบาลก็ได้พยายามแก้ไขโดยเรื่องจากการประชุมประชาคมท้องถิ่น ในการจัดทำแผนพัฒนาเทศบาลจากผลการประชุมทุกครั้ง เทศบาลจัดขึ้น มีประชาชนสนใจเข้าร่วมประชุมรวมทั้งแสดงความคิดเห็นที่หลากหลาย ส่งผลให้เทศบาลดำเนินงานตามความต้องการของประชาชน และประชาชนได้รับประโยชน์ และมีส่วนร่วมในการพัฒนาเทศบาล นอกจากนี้ เทศบาลได้จัดโครงการอบรมศึกษา ดูงาน ของคณะผู้บริหาร สมาชิกสภาเทศบาล พนักงานเทศบาล โครงการอื่นๆ สำหรับประชาชนอีกหลายโครงการ เพื่อนำความรู้และประสบการณ์ที่ได้รับมาพัฒนาเทศบาลให้เจริญเท่าเทียมกับเทศบาลอื่นๆ

๓.๒ การประเมินสถานการณ์สภาพแวดล้อมภายนอกที่เกี่ยวข้อง

๑. การดำเนินงานด้านเศรษฐกิจ

เทศบาลตำบลได้สนับสนุนพัฒนาและส่งเสริมอาชีพให้แก่ประชาชน ด้านการเกษตรกรรม จัดระบบแหล่งน้ำเพื่อการเกษตร พัฒนาและส่งเสริมธุรกิจชุมชน การพัฒนาและส่งเสริมเศรษฐกิจแบบพอเพียง การจัดสรรงบประมาณให้แก่กลุ่มอาชีพ ส่งเสริมการฝึกอาชีพ การป้องกันและกำจัดศัตรูข้าว และส่งเสริมกระบวนการเรียนรู้แก่เกษตรกร

๒. การดำเนินงานด้านสังคม

เทศบาลตำบลได้จัดสรรงบประมาณเพื่อส่งเสริมคุณภาพชีวิตแก่เด็ก สตรี คนชรา ผู้พิการและผู้ด้อยโอกาสทางสังคม สนับสนุนสวัสดิการเบี้ยยังชีพผู้สูงอายุ ผู้พิการ ผู้ป่วยเอดส์ ผู้ด้อยโอกาส และการนันทนาการ จัดกิจกรรมรณรงค์ป้องกันและแก้ไขปัญหายาเสพติดในเด็กและเยาวชน การออกกำลังกาย การแข่งขันกีฬา ส่งเสริมสนับสนุนพัฒนาการป้องกันและบรรเทาสาธารณภัยเพื่อช่วยเหลือประชาชน เมื่อเกิดสาธารณภัยต่างๆ ก่อสร้างที่ทำการ อปพร. จัดตั้งหน่วยกู้ชีพ กู้ภัย

แผนพัฒนาท้องถิ่น (พ.ศ. ๒๕๖๖ – ๒๕๗๐)

โดยเทศบาลตำบลดอนประดู่ อำเภอปากพะยูน จังหวัดพัทลุง

๓. การดำเนินงานด้านการศึกษา ศาสนา และวัฒนธรรม

เทศบาลตำบลได้จัดสรรงบประมาณเพื่อการศึกษาให้แก่โรงเรียนและศูนย์พัฒนาเด็กเล็กในตำบล ส่งเสริมสนับสนุนกิจกรรมต่างๆของโรงเรียน ของศูนย์พัฒนาเด็กเล็ก สนับสนุนกิจกรรมทางศาสนาเช่นประเพณีลากพระ ประเพณีสารทเดือนสิบ กิจกรรมรดน้ำผู้สูงอายุ กิจกรรมด้านการแข่งขันกีฬา ประเพณีลอยกระทง และส่งเสริมสนับสนุนการอบรมคุณธรรมและจริยธรรมให้แก่เด็กและเยาวชนในตำบล

๔. การดำเนินงานด้านโครงสร้างพื้นฐานและสาธารณูปโภค

เทศบาลตำบลได้ดำเนินการก่อสร้าง ปรับปรุง ซ่อมแซม ขยาย ถนนไฟฟ้า ประปา ในทุกหมู่บ้าน เพื่อให้ประชาชนมีความสะดวกสบาย

๕. การดำเนินงานด้านแหล่งน้ำ

เทศบาลตำบลได้มีการปรับปรุง ขุดลอกคู คลอง ทางระบายน้ำก่อสร้างแหล่งน้ำเพื่อการเกษตร ขุดสระน้ำ ฝายกักเก็บน้ำ คลองส่งน้ำเพื่อการเกษตร ทำให้สามารถแก้ไขปัญหาการขาดแคลนน้ำเพื่อการอุปโภค บริโภค การเกษตรกรรม และลดปัญหาน้ำท่วมขัง

๖. การดำเนินงานด้านสาธารณสุข

เทศบาลตำบลได้มีการจัดสรรงบประมาณ เพื่อสนับสนุนการดำเนินงานแก่โรงพยาบาล ส่งเสริมสุขภาพตำบลในการป้องกันโรคให้แก่ชุมชน สนับสนุนกิจกรรมโครงการพัฒนาศักยภาพของ อสม. ผู้สูงอายุ จัดทำโครงการฉีดวัคซีนป้องกันโรคพิษสุนัขบ้า ส่งเสริมการออกกำลังกาย จัดสร้างลานกีฬา โครงการหมู่บ้านปรับเปลี่ยนพฤติกรรมในการบริโภคเพื่อลดโรค โครงการป้องกันยาเสพติด การบำบัดผู้เสพ ผู้ติดยา

๗. การดำเนินงานด้านทรัพยากรธรรมชาติและสิ่งแวดล้อม

เทศบาลตำบลได้ส่งเสริมและสนับสนุนการมีส่วนร่วมของประชาชน การอนุรักษ์ ฟื้นฟู ทรัพยากรธรรมชาติและสิ่งแวดล้อม ด้านพันธุ์พืช พันธุ์สัตว์ มีการปลูกต้นไม้ ปล่อยพันธุ์ปลา ขุดลอกคู คลอง กำจัดวัชพืช การผลิตก๊าซจากมูลสัตว์ ส่งเสริมการคัดแยกขยะ

๘. การดำเนินงานด้านการเมือง และการบริหารจัดการที่ดี

เทศบาลตำบลได้จัดหาวัสดุ อุปกรณ์เครื่องมือต่างๆ ปรับปรุงสำนักงาน ทั้งภายในภายนอกอย่างเหมาะสมกับความจำเป็น ส่งเสริมให้ผู้บริหาร สมาชิกสภาเทศบาลตำบลและพนักงานส่วนตำบล ศึกษาเพิ่มเติม ฝึกอบรมสัมมนาเพื่อเพิ่มประสิทธิภาพในการทำงาน การติดตั้งเสียงไร้สายในการประชาสัมพันธ์ข้อมูลข่าวสาร การให้บริการประชาชนมีความประทับใจ และส่งเสริมการปกครองระบอบประชาธิปไตย

ส่วนที่ ๓
การนำแผนพัฒนาท้องถิ่นไปสู่การปฏิบัติ

๑. ยุทธศาสตร์การพัฒนาและแผนงาน

ที่	ยุทธศาสตร์	ด้าน	แผนงาน	หน่วยงาน รับผิดชอบ	หน่วยงาน สนับสนุน
๑	การพัฒนาเศรษฐกิจ	บริการชุมชนและสังคม	แผนงานสังคมสงเคราะห์	สำนักปลัด	
			แผนงานสร้างความเข้มแข็งของชุมชน	สำนักปลัด	กองช่าง
๒	การพัฒนาขีดความสามารถด้านเกษตร	การเศรษฐกิจ	แผนงานการเกษตร	สำนักปลัด	กองช่าง
๓	การพัฒนาด้านการศึกษา ศิลปะ วัฒนธรรม ภูมิปัญญา ท้องถิ่นและการกีฬา	บริการชุมชนและสังคม	แผนงานการศึกษา	กองศึกษา	
			แผนงานการศาสนาวัฒนธรรมและ นันทนาการ	กองศึกษา	
๔	การพัฒนาด้านสาธารณสุขในชุมชน	บริการชุมชนและสังคม	แผนงานสาธารณสุข	สำนักปลัด	
		บริหารทั่วไป	แผนงานสร้างความเข้มแข็งของชุมชน	สำนักปลัด	
๕	การพัฒนาด้านความปลอดภัยในชีวิตและทรัพย์สิน	บริหารงานทั่วไป	แผนงานบริหารทั่วไป	สำนักปลัด	
			แผนงานรักษาความสงบภายใน	สำนักปลัด	
๖	การพัฒนาด้านโครงสร้างพื้นฐานและสาธารณูปโภค	บริการชุมชนและสังคม	แผนงานเคหะและชุมชน	กองช่าง	
		การเศรษฐกิจ	แผนงานอุตสาหกรรมและการโยธา	กองช่าง	
			แผนงานการพาณิชย์	กองช่าง	
๗	การพัฒนาด้านจัดการทรัพยากรธรรมชาติและสิ่งแวดล้อม เพื่อการพัฒนาที่ยั่งยืน	การเศรษฐกิจ	แผนงานการเกษตร	สำนักปลัด	กองช่าง
		บริการชุมชนและสังคม	แผนงานสาธารณสุข		
๘	พัฒนาการเมืองและการบริหารจัดการที่ดี	บริหารทั่วไป	แผนงานบริหารทั่วไป	สำนักปลัด	กองคลัง
		บริหารทั่วไป	แผนงานสร้างความเข้มแข็งของชุมชน	สำนักปลัด	
		การดำเนินงานอื่นๆ	แผนงานงบกลาง	สำนักปลัด	กองคลัง
รวม	๘ ยุทธศาสตร์	๔ ด้าน	๑๑ แผนงาน	๔ กอง	

ส่วนที่ 4

การติดตามและประเมินผล

4.1 การติดตามและประเมินผลยุทธศาสตร์

ตามพระราชบัญญัติกำหนดแผนและขั้นตอนการกระจายอำนาจให้องค์กรปกครองส่วนท้องถิ่น พ.ศ. 2542 ได้กำหนดให้องค์กรปกครองส่วนท้องถิ่น มีอำนาจและหน้าที่ในการจัดทำแผนพัฒนาท้องถิ่นของตนเอง โดยในการจัดทำแผนพัฒนาขององค์กรปกครองส่วนท้องถิ่นนั้น จะต้องดำเนินการตามระเบียบกระทรวงมหาดไทยว่าด้วยการจัดทำแผนพัฒนาขององค์กรปกครองส่วนท้องถิ่น พ.ศ. 2548 และที่แก้ไขเพิ่มเติมถึง (ฉบับที่ 3) พ.ศ. 2561 ทั้งนี้ แผนพัฒนาท้องถิ่นจะต้องสอดคล้องกับยุทธศาสตร์ชาติ 20 ปี แผนพัฒนาจังหวัด ยุทธศาสตร์การพัฒนาขององค์กรปกครองส่วนท้องถิ่นในเขตจังหวัด แผนพัฒนาอำเภอ แผนพัฒนาตำบล แผนพัฒนาหมู่บ้านหรือแผนชุมชน อันมีลักษณะเป็นการกำหนดรายละเอียดแผนงาน ดังนั้น จึงต้องมีการกำหนดยุทธศาสตร์การพัฒนาขององค์กรปกครองส่วนท้องถิ่นในเขตจังหวัดขึ้น ตามกระบวนการพิจารณาจากประชาคมท้องถิ่นระดับจังหวัด ร่วมกับคณะกรรมการพัฒนาองค์การบริหารส่วนจังหวัด คณะกรรมการประสานแผนพัฒนาท้องถิ่นระดับจังหวัด ผู้แทนองค์กรปกครองส่วนท้องถิ่นในเขตจังหวัด ร่วมกันจัดทำ ทบทวน หรือเปลี่ยนแปลงยุทธศาสตร์การพัฒนาขององค์กรปกครองส่วนท้องถิ่นในเขตจังหวัด

เพื่อให้การจัดทำแผนพัฒนาขององค์กรปกครองส่วนท้องถิ่นเกิดประสิทธิภาพ ประสิทธิผล โดยนำยุทธศาสตร์การพัฒนาขององค์กรปกครองส่วนท้องถิ่นในเขตจังหวัดไปใช้เป็นแนวทางในการจัดทำแผนพัฒนาท้องถิ่นของตนเองได้ต่อไป และเพื่อให้สามารถบูรณาการกับแผนพัฒนาจังหวัด แผนปฏิบัติการราชการประจำปีของจังหวัดและตอบสนองความต้องการของประชาชนอันจะนำไปสู่การจัดทำงบประมาณ ที่มีประสิทธิภาพในท้องถิ่นได้อย่างแท้จริง เป็นเครื่องมือในการพัฒนาท้องถิ่นให้เข้มแข็ง เกิดประโยชน์สูงสุดต่อประชาชนในท้องถิ่น

ดังนั้น องค์กรปกครองส่วนท้องถิ่น จึงต้องกำหนดยุทธศาสตร์การพัฒนาขององค์กรปกครองส่วนท้องถิ่นให้สอดคล้องยุทธศาสตร์การพัฒนาขององค์กรปกครองส่วนท้องถิ่นในเขตจังหวัด เพื่อนำไปสู่การบูรณาการร่วมกัน ให้เกิดความสอดคล้องกับแผนพัฒนาจังหวัด สามารถเชื่อมโยงไปสู่แผนพัฒนากลุ่มจังหวัด แผนพัฒนาภาค แผนพัฒนาเศรษฐกิจและสังคมแห่งชาติ ฉบับที่ 12 แผนยุทธศาสตร์ชาติ 20 ปี ไทยแลนด์ 4.0 และในการจัดทำแผนพัฒนาท้องถิ่น (พ.ศ. 2566 – 2570) จะต้องมีการติดตามและติดตามและประเมินผลยุทธศาสตร์เพื่อความสอดคล้องแผนพัฒนาท้องถิ่นขององค์กรปกครองส่วนท้องถิ่น ตามระเบียบกระทรวงมหาดไทย ว่าด้วยการจัดทำแผนขององค์กรปกครองส่วนท้องถิ่น พ.ศ. 2548 และที่แก้ไขเพิ่มเติมถึง (ฉบับที่ 3) พ.ศ. 2561 โดยคณะกรรมการติดตามและประเมินผลแผนพัฒนาท้องถิ่นจะต้องดำเนินการให้คะแนนตามเกณฑ์ที่กำหนดไว้ ซึ่งเป็นส่วนหนึ่งของการติดตามและประเมินผลแผนพัฒนา โดยดำเนินการให้แล้วเสร็จภายในเดือนธันวาคมของทุกปี

**แนวทางการพิจารณาการติดตามและประเมินผลยุทธศาสตร์
เพื่อความสอดคล้องแผนพัฒนาท้องถิ่นขององค์กรปกครองส่วนท้องถิ่น**

ประเด็นการพิจารณา	คะแนน
1. ข้อมูลสภาพทั่วไปและข้อมูลพื้นฐานขององค์กรปกครองส่วนท้องถิ่น	20
2. การวิเคราะห์สถานการณ์และศักยภาพ	20
3. ยุทธศาสตร์ประกอบด้วย	60
3.1 ยุทธศาสตร์ขององค์กรปกครองส่วนท้องถิ่น	(10)
3.2 ยุทธศาสตร์ขององค์กรปกครองส่วนท้องถิ่นในเขตจังหวัด	(10)
3.3 ยุทธศาสตร์จังหวัด	(10)
3.4 วิสัยทัศน์	(5)
3.5 กลยุทธ์	(5)
3.6 เป้าประสงค์ของแต่ละประเด็นกลยุทธ์	(5)
3.7 จุดยืนทางยุทธศาสตร์	(5)
3.8 แผนงาน	(5)
3.9 ความเชื่อมโยงของยุทธศาสตร์ในภาพรวม	(5)
รวมคะแนน	100

**แนวทางเบื้องต้นในการให้คะแนนแนวทางการพิจารณาการติดตามและประเมินผลยุทธศาสตร์
เพื่อความสอดคล้องแผนพัฒนาท้องถิ่นขององค์กรปกครองส่วนท้องถิ่น**

ประเด็นการพิจารณา	รายละเอียดหลักเกณฑ์	คะแนนเต็ม	คะแนนที่ได้
1. ข้อมูลสภาพทั่วไปและข้อมูลพื้นฐานขององค์กรปกครองส่วนท้องถิ่น	ควรประกอบด้วยข้อมูลดังนี้ (1) ข้อมูลเกี่ยวกับด้านกายภาพ เช่น ที่ตั้งของหมู่บ้าน/ชุมชน/ตำบล ลักษณะภูมิประเทศ ลักษณะภูมิอากาศ ลักษณะของที่ดิน ลักษณะของแหล่งน้ำ ลักษณะของป่าไม้ ฯลฯ ด้านการเมือง/การปกครอง เช่น เขตการปกครองการเลือกตั้ง ฯลฯ	20 (3)	
	(2) ข้อมูลเกี่ยวกับด้านการเมือง/การปกครอง เช่น เขตการปกครอง การเลือกตั้ง ฯลฯ ประชากร เช่น ข้อมูลเกี่ยวกับจำนวนประชากร และช่วงอายุ และจำนวนประชากร ฯลฯ	(2)	
	(3) ข้อมูลเกี่ยวกับสภาพทางสังคม เช่น การศึกษา สาธารณสุข อาชญากรรม ยาเสพติด การสังคมสงเคราะห์	(2)	
	(4) ข้อมูลเกี่ยวกับระบบบริหารพื้นฐาน เช่น การคมนาคมขนส่ง การไฟฟ้า การประปา โทรศัพท์ ฯลฯ	(2)	
	(5) ข้อมูลเกี่ยวกับระบบเศรษฐกิจ เช่น การเกษตร การประมง การประศุสัตว์ การบริการ การท่องเที่ยว อุตสาหกรรม การพาณิชย์/กลุ่มอาชีพ แรงงาน ฯลฯ	(2)	
	(6) ข้อมูลเกี่ยวกับศาสนา ประเพณี วัฒนธรรม เช่น การนับถือศาสนา ประเพณี และงานประจำปี ภูมิปัญญาท้องถิ่น ภาษาถิ่น สินค้าพื้นเมืองและของที่ระลึก ฯลฯ และอื่นๆ	(2)	
	(7) ข้อมูลเกี่ยวกับทรัพยากรธรรมชาติ เช่น น้ำ ป่าไม้ ภูเขา คุณภาพของทรัพยากรธรรมชาติ ฯลฯ	(2)	
	(8) การสำรวจและจัดเก็บข้อมูลเพื่อการจัดทำแผนพัฒนาท้องถิ่นหรือการใช้ข้อมูล จปฐ.	(2)	
	(9) การประชุมประชาคมท้องถิ่น รูปแบบ วิธีการ และการดำเนินการประชุมประชาคมท้องถิ่นโดยใช้กระบวนการร่วมคิด ร่วมทำ ร่วมตัดสินใจ ร่วมตรวจสอบ ร่วมรับประโยชน์ ร่วมแก้ไขปัญหา ปรีกษาหารือ แลกเปลี่ยนเรียนรู้ เพื่อแก้ไขปัญหาสำหรับการพัฒนาท้องถิ่นตามอำนาจหน้าที่ขององค์กรปกครองส่วนท้องถิ่น	(3)	

ประเด็น การพิจารณา	รายละเอียดหลักเกณฑ์	คะแนน เต็ม	คะแนน ที่ได้
2. การวิเคราะห์ สภาพการณ์และ ศักยภาพ	ควรประกอบด้วยข้อมูลดังนี้ (1) การวิเคราะห์ที่ครอบคลุมความเชื่อมโยง ความสอดคล้องยุทธศาสตร์ จังหวัด ยุทธศาสตร์การพัฒนาขององค์กรปกครองส่วนท้องถิ่นในเขตจังหวัด ยุทธศาสตร์ขององค์กรปกครองส่วนท้องถิ่น นโยบายของผู้บริหารท้องถิ่น รวมถึงความเชื่อมโยงแผนยุทธศาสตร์ชาติ 20 ปี แผนพัฒนาเศรษฐกิจและ สังคมแห่งชาติ และ Thailand 4.0	20 (5)	
	(2) การวิเคราะห์การใช้ผังเมืองรวมหรือผังเมืองเฉพาะและการบังคับใช้ผล ของการบังคับใช้ สภาพการณ์ที่เกิดขึ้นต่อการพัฒนาท้องถิ่น	(3)	
	(3) การวิเคราะห์ทางสังคม เช่น ด้านแรงงาน การศึกษา สาธารณสุข ความ ยากจน อาชญากรรม ปัญหายาเสพติด เทคโนโลยี จารีต ประเพณี วัฒนธรรม ภูมิปัญญาท้องถิ่น เป็นต้น	(3)	
	(4) การวิเคราะห์ทางเศรษฐกิจ ข้อมูลด้านรายได้ครัวเรือน การส่งเสริม อาชีพ กลุ่มอาชีพ กลุ่มทางสังคม การพัฒนาอาชีพและกลุ่มต่างๆ สภาพทาง เศรษฐกิจและความเป็นอยู่ทั่วไป เป็นต้น	(3)	
	(5) การวิเคราะห์สิ่งแวดล้อม พื้นที่สีเขียว ธรรมชาติต่างๆ ทางภูมิศาสตร์ กระบวนการหรือสิ่งที่เกิดขึ้น การประติษฐ์ที่มีผลต่อสิ่งแวดล้อมและการ พัฒนา	(3)	
	(6) ผลการวิเคราะห์ศักยภาพเพื่อประเมินสถานภาพการพัฒนาในปัจจุบัน และโอกาสการพัฒนาในอนาคตของท้องถิ่น ด้วยเทคนิค SWOT Analysis ที่อาจส่งผลการดำเนินงานได้แก่ S-Strengit (จุดแข็ง) W-Weakness (จุดอ่อน) O-Opportunity (โอกาส) และT-Therat (อุปสรรค)	(3)	
3. ยุทธศาสตร์ 3.1 ยุทธศาสตร์ของ องค์กรปกครองส่วน ท้องถิ่น	ควรประกอบด้วยข้อมูลดังนี้ สอดคล้องกับสภาพสังคม เศรษฐกิจ สิ่งแวดล้อมของท้องถิ่น ประเด็นปัญหาการพัฒนาและแนวทางการพัฒนาที่ สอดคล้องกับยุทธศาสตร์ขององค์กรปกครองส่วนท้องถิ่น และเชื่อมโยงหลัก ประชาธิรัฐแผนยุทธศาสตร์ชาติ 20 ปี แผนพัฒนาเศรษฐกิจและสังคม แห่งชาติ และ Thailand 4.0	60 (10)	
3.2 ยุทธศาสตร์ของ องค์กรปกครองส่วน ท้องถิ่นในเขตจังหวัด	สอดคล้องและเชื่อมโยงกับสภาพสังคม เศรษฐกิจ สิ่งแวดล้อมของท้องถิ่น และยุทธศาสตร์จังหวัด และเชื่อมโยงหลักประชาธิรัฐแผนยุทธศาสตร์ชาติ 20 ปี แผนพัฒนาเศรษฐกิจและสังคมแห่งชาติและ Thailand 4.0	(10)	
3.3 ยุทธศาสตร์จังหวัด	สอดคล้องกับแผนพัฒนาภูมิภาค ยุทธศาสตร์พัฒนาภาค แผนพัฒนา เศรษฐกิจและสังคมแห่งชาติ แผนการบริหารราชการแผ่นดิน นโยบาย/ ยุทธศาสตร์ คสช. และนโยบายรัฐบาล หลักประชาธิรัฐ แผนยุทธศาสตร์ชาติ 20 ปี และThailand 4.0	(10)	

ประเด็นการพิจารณา	รายละเอียดหลักเกณฑ์	คะแนนเต็ม	คะแนนที่ได้
3. ยุทธศาสตร์ (ต่อ) 3.4 วิสัยทัศน์	วิสัยทัศน์ ซึ่งมีลักษณะแสดงสถานภาพที่องค์กรปกครองส่วนท้องถิ่นต้องการจะเป็นหรือบรรลุถึงอนาคตอย่างชัดเจน สอดคล้องกับโอกาสและศักยภาพที่เป็นลักษณะเฉพาะขององค์กรปกครองส่วนท้องถิ่นและสัมพันธ์กับโครงการพัฒนา	(5)	
3.5 กลยุทธ์	แสดงให้เห็นช่องทาง วิธีการ ภารกิจหรือสิ่งที่ต้องทำตามอำนาจหน้าที่ขององค์กรปกครองส่วนท้องถิ่นที่จะนำไปสู่การบรรลุวิสัยทัศน์ หรือแสดงให้เห็นถึงความชัดเจนในสิ่งที่จะดำเนินการให้บรรลุวิสัยทัศน์นั้น	(5)	
3.6 เป้าประสงค์ของแต่ละประเด็นกลยุทธ์	เป้าประสงค์ของแต่ละประเด็นกลยุทธ์มีความสอดคล้องและสนับสนุนต่อกลยุทธ์ที่จะเกิดขึ้น มุ่งหมายสิ่งหนึ่งสิ่งใดที่ชัดเจน	(5)	
3.7 จุดยืนทางยุทธศาสตร์ (Positioning)	ความมุ่งมั่นอันแน่วแน่ในการวางแผนพัฒนาท้องถิ่น เพื่อให้บรรลุวิสัยทัศน์ขององค์กรปกครองส่วนท้องถิ่น ซึ่งเกิดจากศักยภาพของพื้นที่จริง ที่จะนำไปสู่ผลสำเร็จทางยุทธศาสตร์	(5)	
3.8 แผนงาน	แผนงานหรือจุดมุ่งหมายเพื่อการพัฒนาในอนาคต กำหนดจุดมุ่งหมายในเรื่องใดเรื่องหนึ่งหรือแผนงานที่เกิดจากเป้าประสงค์ ตัวชี้วัด ค่าเป้าหมาย กลยุทธ์ จุดยืนทางยุทธศาสตร์ขององค์กรปกครองส่วนท้องถิ่นที่มีความชัดเจน นำไปสู่การทำโครงการพัฒนาท้องถิ่นในแผนพัฒนาท้องถิ่น โดยระบุแผนงานและความเชื่อมโยงดังกล่าว	(5)	
3.9 ความเชื่อมโยงของยุทธศาสตร์ในภาพรวม	ความเชื่อมโยงองค์รวมที่นำไปสู่การพัฒนาท้องถิ่นที่เกิดผลผลิต/โครงการจากแผนยุทธศาสตร์ชาติ 20 ปี แผนพัฒนาเศรษฐกิจและสังคมแห่งชาติ ฉบับที่ 12 Thailand 4.0 แผนพัฒนาภาค/แผนพัฒนากลุ่มจังหวัด / แผนพัฒนาจังหวัดยุทธศาสตร์การพัฒนาขององค์กรปกครองส่วนท้องถิ่นในเขตจังหวัด และยุทธศาสตร์ขององค์กรปกครองส่วนท้องถิ่น	(5)	
รวมคะแนน		100	

4.2 การติดตามและประเมินผลโครงการ

ในการจัดทำแผนพัฒนาท้องถิ่น (พ.ศ. 2566 – 2570) ขององค์กรปกครองส่วนท้องถิ่น จะต้องมีการติดตามและประเมินผลโครงการขององค์กรปกครองส่วนท้องถิ่นเพื่อตรวจสอบคล้อยแผนพัฒนาท้องถิ่น ตามระเบียบกระทรวงมหาดไทย ว่าด้วยการจัดทำแผนขององค์กรปกครองส่วนท้องถิ่น พ.ศ. 2548 และที่แก้ไขเพิ่มเติมถึง (ฉบับที่ 3) พ.ศ. 2561 โดยคณะกรรมการติดตามและประเมินผลแผนพัฒนาท้องถิ่น จะต้องดำเนินการให้คะแนนตามเกณฑ์ที่กำหนดไว้ ซึ่งเป็นส่วนหนึ่งของการติดตามและประเมินผล

แนวทางการพิจารณาการติดตามและประเมินผลโครงการ เพื่อตรวจสอบคล้อยแผนพัฒนาท้องถิ่น (พ.ศ. 2566 – 2570) ขององค์กรปกครองส่วนท้องถิ่น

ประเด็นการพิจารณา	คะแนน
1. การสรุปสถานการณ์การพิจารณา	10
2. การประเมินผลการนำแผนพัฒนาท้องถิ่นไปปฏิบัติในเชิงปริมาณ	10
3. การประเมินผลการนำแผนพัฒนาท้องถิ่นไปปฏิบัติในเชิงคุณภาพ	10
4. แผนงานและยุทธศาสตร์การพิจารณา	10
5. โครงการพัฒนา ประกอบด้วย	60
5.1 ความชัดเจนของชื่อโครงการ	(5)
5.2 กำหนดวัตถุประสงค์สอดคล้องกับโครงการ	(5)
5.3 เป้าหมาย (ผลผลิตของโครงการ) มีความชัดเจนนำไปสู่การตั้งงบประมาณได้ถูกต้อง	(5)
5.4 โครงการมีความสอดคล้องกับแผนยุทธศาสตร์ชาติ 20 ปี	(5)
5.5 เป้าหมาย (ผลผลิตของโครงการ) มีความสอดคล้องกับแผนพัฒนาเศรษฐกิจและสังคมแห่งชาติ	(5)
5.6 โครงการมีความสอดคล้องกับ Thailand 4.0	(5)
5.7 โครงการสอดคล้องกับยุทธศาสตร์จังหวัด	(5)
5.8 โครงการแก้ไขปัญหาความยากจนหรือการเสริมสร้างให้ประเทศชาติมั่นคง มั่งคั่ง ยั่งยืน ภายใต้หลักปรัชญา	(5)
5.9 งบประมาณ มีความสอดคล้องกับเป้าหมาย (ผลผลิตของโครงการ)	(5)
5.10 มีการประมาณการราคาถูกต้องตามหลักวิธีการงบประมาณ	(5)
5.11 มีการกำหนดตัวชี้วัด (KPI) และสอดคล้องกับวัตถุประสงค์และผลคาดว่าจะได้รับ	(5)
5.12 ผลที่คาดว่าจะได้รับ สอดคล้องกับวัตถุประสงค์	(5)
รวมคะแนน	100

**แนวทางเบื้องต้นในการให้คะแนนแนวทางการพิจารณาการติดตามและประเมินผลโครงการเพื่อความ
สอดคล้องแผนพัฒนาท้องถิ่นขององค์กรปกครองส่วนท้องถิ่น**

ประเด็นการพิจารณา	รายละเอียดหลักเกณฑ์	คะแนน เต็ม	คะแนน ที่ได้
1. การสรุปสถานการณ์ การพัฒนา	เป็นการวิเคราะห์กรอบการจัดทำยุทธศาสตร์ขององค์กรปกครองส่วนท้องถิ่น (ใช้การวิเคราะห์ SWOT Analysis/Demand (Demand Analysis)/Global Demand และ Trend ปัจจุบันและสถานการณ์การเปลี่ยนแปลงที่มีผลต่อการพัฒนา อย่างน้อยต้องประกอบด้วยวิเคราะห์ศักยภาพด้านเศรษฐกิจ, ด้านสังคม, ด้านทรัพยากรธรรมชาติและสิ่งแวดล้อม)	10	
2. การประเมินผลการ นำแผนพัฒนาท้องถิ่นไป ปฏิบัติในเชิงปริมาณ	1) การควบคุมที่มีตัวเลขต่างๆ เพื่อนำมาใช้วัดผลในเชิงปริมาณ เช่น การวัดจำนวนโครงการ กิจกรรม งานต่างๆ ก็คือผลผลิตนั่นเองว่าเป็นไปตามที่ตั้งเป้าหมายเอาไว้หรือไม่จำนวนที่ดำเนินการจริงตามที่ได้กำหนดไว้เท่าไร จำนวนที่ไม่สามารถดำเนินการได้มีจำนวนเท่าไร สามารถอธิบายได้ตามหลักประสิทธิภาพ (Efficiency) ของการพัฒนาท้องถิ่นตามอำนาจหน้าที่ที่กำหนดไว้ 2) วิเคราะห์ผลกระทบ/สิ่งที่กระทบ (Impact) โครงการที่ดำเนินการในเชิงปริมาณ (Qualitative)	10	
3. การประเมินผลการ นำแผนพัฒนาท้องถิ่นไป ปฏิบัติในเชิงคุณภาพ	1) การประเมินประสิทธิผลของแผนพัฒนาในเชิงคุณภาพคือการนำเอาเทคนิคๆ มาใช้เพื่อวัดค่าภารกิจ โครงการ กิจกรรม งานต่างๆ ที่ดำเนินการในพื้นที่นั้นๆ ตรงต่อความต้องการของประชาชนหรือไม่และเป็นไปตามอำนาจหน้าที่หรือไม่ ประชาชนพึงพอใจหรือไม่ สิ่งของ วัสดุ ครุภัณฑ์ การดำเนินการต่างๆ มีสภาพหรือลักษณะถูกต้อง ครบถ้วน สามารถใช้การได้ตามวัตถุประสงค์หรือไม่ ซึ่งเป็นไปตามหลักประสิทธิผล (Effectiveness) ผลการปฏิบัติราชการตามที่บรรลุวัตถุประสงค์และเป้าหมายของแผนปฏิบัติราชการตามที่ได้รับงบประมาณมาดำเนินการ รวมถึงสามารถเทียบเคียงกับส่วนราชการหรือหน่วยงาน 2) วิเคราะห์ผลกระทบ/สิ่งที่กระทบ (Impact) โครงการที่ดำเนินการในเชิงคุณภาพ (Qualitative)	10	
4. แผนงานและ ยุทธศาสตร์การพัฒนา	1) วิเคราะห์แผนงาน งาน ที่เกิดจากด้านต่างๆ มีความสอดคล้องกับยุทธศาสตร์ขององค์กรปกครองส่วนท้องถิ่นในมิติต่างๆ จนนำไปสู่การจัดทำโครงการพัฒนาท้องถิ่นโดยใช้ SWOT Analysis/Demand (Demand Analysis)/Global Demand/Trend หรือหลักการบูรณาการ (Integration) กับองค์กรปกครองส่วนท้องถิ่นที่มีพื้นที่ติดต่อกัน 2) วิเคราะห์แผนงาน งาน ที่เกิดจากด้านต่างๆ ที่สอดคล้องกับการแก้ไขปัญหาความยากจน หลักประชารัฐ	10	

ประเด็น การพิจารณา	รายละเอียดหลักเกณฑ์	คะแนนเต็ม	คะแนน ที่ได้
5. โครงการพัฒนา 5.1 ความชัดเจนของ ชื่อโครงการ	<p>ควรประกอบด้วยข้อมูลดังนี้</p> <p>เป็นโครงการที่มีวัตถุประสงค์สนองต่อยุทธศาสตร์การพัฒนาขององค์กรปกครองส่วนท้องถิ่นและดำเนินการเพื่อให้การพัฒนาบรรลุตามวิสัยทัศน์ขององค์กรปกครองส่วนท้องถิ่นที่กำหนดไว้ ชื่อโครงการมีความชัดเจน มุ่งไปเรื่องใดเรื่องหนึ่ง อ่านแล้วเข้าใจได้ว่าจะพัฒนาอะไรในอนาคต</p>	60 (5)	
5.2 กำหนด วัตถุประสงค์ สอดคล้องกับโครงการ	<p>มีวัตถุประสงค์ชัดเจน (clear objective) โครงการต้องกำหนดวัตถุประสงค์สอดคล้องกับความเป็นมาของโครงการ สอดคล้องกับหลักการและเหตุผล วิธีการดำเนินงานต้องสอดคล้องกับวัตถุประสงค์ มีความเป็นไปได้ชัดเจน มีลักษณะเฉพาะเจาะจง</p>	(5)	
5.3 เป้าหมาย (ผลผลิตของโครงการ) มีความชัดเจนนำไปสู่ การตั้งงบประมาณได้ ถูกต้อง	<p>สภาพที่อยากให้เกิดขึ้นในอนาคตเป็นทิศทางที่ต้องไปให้ถึง เป้าหมายต้องชัดเจน สามารถระบุจำนวนเท่าไร กลุ่มเป้าหมายคืออะไร มีผลผลิตอย่างไร กลุ่มเป้าหมาย พื้นที่ดำเนินงาน และระยะเวลาดำเนินงานอธิบายให้ชัดเจนว่าโครงการนี้จะทำที่ไหน เริ่มต้นในช่วงเวลาใดและจบลงเมื่อไร ใครคือกลุ่มเป้าหมายของโครงการ หากกลุ่มเป้าหมายมีหลายกลุ่ม ให้บอกชัดเจนไปว่าใครคือกลุ่มเป้าหมายหลัก ใครคือกลุ่มเป้าหมายรอง</p>	(5)	
5.4 โครงการมีความ สอดคล้องกับแผน ยุทธศาสตร์ 20 ปี	<p>โครงการสอดคล้องกับ (1) ความมั่นคง (1) การสร้างความสามารถในการแข่งขัน (3) การพัฒนาเสริมสร้างศักยภาพคน (4) การสร้างโอกาสความเสมอภาคและเท่าเทียมกันทางสังคม (5) การสร้างการเติบโตบนคุณภาพชีวิตที่เป็นมิตรต่อสิ่งแวดล้อม (6) การปรับสมดุลและพัฒนาาระบบการบริหารจัดการภาครัฐ เพื่อให้เกิดความมั่นคง มั่งคั่ง ยั่งยืน</p>	(5)	
5.5 เป้าหมาย (ผลผลิตของโครงการ) มีความสอดคล้องกับ แผนพัฒนาเศรษฐกิจ และสังคมแห่งชาติ	<p>โครงการมีความสอดคล้องแผนพัฒนาเศรษฐกิจและสังคมแห่งชาติ ฉบับที่ 12 โดย (1) ยึดหลักปรัชญาเศรษฐกิจพอเพียง (2) ยึดคนเป็นศูนย์กลางพัฒนา (3) ยึดวิสัยทัศน์ภายใต้ยุทธศาสตร์ชาติ 20 ปี (4) ยึดเป้าหมายอนาคตประเทศไทย 2579 (5) ยึดหลักการนำไปสู่ปฏิบัติให้เกิดผลสัมฤทธิ์อย่างจริงจังใน 5 ปีที่ต่อยอดไปสู่ผลสัมฤทธิ์ที่เป็นเป้าหมายระยะยาว ภายใต้แนวทางการพัฒนา (1) การยกระดับศักยภาพการแข่งขันและการหลุดพ้นกับดักรายได้ปานกลางสู่รายได้สูง (2) การพัฒนาศักยภาพคนตามช่วงวัยและการปฏิรูประบบเพื่อสร้างสังคมสูงวัยอย่างมีคุณภาพ (3) การลดความเหลื่อมล้ำทางสังคม (4) การรองรับการเชื่อมโยงภูมิภาคและความเป็นเมือง (5) การสร้างความเจริญเติบโตทางเศรษฐกิจและสังคมอย่างเป็นมิตรกับสิ่งแวดล้อม (6) การบริหารราชการแผ่นดินที่มีประสิทธิภาพ</p>	(5)	

ประเด็น การพิจารณา	รายละเอียดหลักเกณฑ์	คะแนน เต็ม	คะแนน ที่ได้
5.6 โครงการมีความ สอดคล้อง	โครงการมีลักษณะหรือสอดคล้องกับการปรับเปลี่ยนโครงสร้างเศรษฐกิจไปสู่ Value-Based Economy หรือเศรษฐกิจที่ขับเคลื่อนด้วยนวัตกรรม ทำน้อย ได้มาก เช่น (1) เปลี่ยนจากการผลิตสินค้า โภคภัณฑ์ไปสู่สินค้าเชิงนวัตกรรม (2) เปลี่ยนจากการขับเคลื่อนประเทศด้วยภาคอุตสาหกรรม ไปสู่การขับเคลื่อนด้วยเทคโนโลยี ความคิดสร้างสรรค์และนวัตกรรม (3) เปลี่ยนจากการเน้นภาคการผลิตสินค้าไปสู่การเน้นภาคบริการมากขึ้น รวมถึงโครงการที่เติมเต็มด้วยวิทยาการ ความคิดสร้างสรรค์ นวัตกรรม วิทยาศาสตร์ เทคโนโลยี และการวิจัยและพัฒนาแล้วต่อยอดความได้เปรียบเชิงเปรียบเทียบ เช่น ด้านการเกษตรเทคโนโลยีชีวภาพ สาธารณสุข วัฒนธรรม ฯลฯ	(5)	
5.7 โครงการ สอดคล้องกับ ยุทธศาสตร์จังหวัด	โครงการพัฒนาท้องถิ่นมีความสอดคล้องกับห้วงระยะเวลาของแผนพัฒนาจังหวัดที่ได้กำเนิดขึ้น เพื่อขับเคลื่อนการพัฒนาท้องถิ่นเสมือนหนึ่งการขับเคลื่อนการพัฒนาจังหวัด ซึ่งไม่สามารถแยกส่วนใดส่วนหนึ่งออกจากกันได้ นอกจากนี้โครงการพัฒนาท้องถิ่นต้องเป็นโครงการเชื่อมต่อหรือเดินทางไปด้วยกันกับยุทธศาสตร์จังหวัดที่ได้กำหนดขึ้นเป็นปัจจุบัน	(5)	
5.8 โครงการแก้ไข ปัญหาความยากจน หรือการเสริมสร้างให้ ประเทศชาติมั่นคง มั่ง คั่ง ยั่งยืน ภายใต้หลัก ประชารัฐ	เป็นโครงการที่ดำเนินการภายใต้พื้นฐานความพอเพียงที่ประชาชนดำเนินการเองหรือร่วมดำเนินการ เป็นโครงการต่อยอดและขยายได้ เป็นโครงการที่ประชาชนต้องการเพื่อให้เกิดความยั่งยืน ซึ่งมีลักษณะที่จะให้ท้องถิ่นมีความมั่นคง มั่งคั่ง ยั่งยืน เป็นท้องถิ่นที่พัฒนาแล้วด้วยการพัฒนาปรัชญาเศรษฐกิจพอเพียง	(5)	
5.9 งบประมาณมี ความสอดคล้องกับ เป้าหมาย(ผลผลิตของ โครงการ)	งบประมาณโครงการพัฒนาจะต้องคำนึงถึงหลักสำคัญ 5 ประการ ในการจัดทำโครงการได้แก่ (1) ความประหยัด (Economy) (2) ความมีประสิทธิภาพ (Efficiency) (3) ความมีประสิทธิภาพ (Effectiveness) (4) ความยุติธรรม (Equity) (5) ความโปร่งใส (Transparency)	(5)	
5.10 มีการประมาณ การราคาถูกต้องตาม หลักวิธีการ งบประมาณ	การประมาณราคาเพื่อการพัฒนาต้องให้สอดคล้องกับโครงการ ถูกต้องตามหลักวิชาการทางช่าง หลักของราคากลาง ราคากลางท้องถิ่น มีความโปร่งใสในการกำหนดราคาและตรวจสอบในเชิงประจักษ์	(5)	

ประเด็น การพิจารณา	รายละเอียดหลักเกณฑ์	คะแนน เต็ม	คะแนน ที่ได้
5.11 มีการกำหนดตัวชี้วัด (KPI) และสอดคล้องกับวัตถุประสงค์และผลที่คาดว่าจะได้รับ	มีการกำหนดตัวชี้วัดผลงาน (Key Performancy Indicator : KPI) ที่ สามารถวัดได้ (measurable) ใช้บอกประสิทธิผล (effectiveness) ใช้บอกประสิทธิภาพ (efficiency) ได้ เช่น การกำหนดความพึงพอใจ การกำหนดร้อยละ การกำหนดอันเกิดจากผลของวัตถุประสงค์ที่เกิดที่สิ่งที่ได้รับ (การคาดการณ์ คาดว่าจะได้รับ)	(5)	
5.12 ผลที่คาดว่าจะได้รับสอดคล้องกับวัตถุประสงค์	ผลที่ได้รับเป็นสิ่งที่เกิดขึ้นได้จริงจากการดำเนินการตามโครงการพัฒนาซึ่งสอดคล้องกับวัตถุประสงค์ที่ตั้งไว้ การได้ผลหรือผลที่เกิดขึ้นจะต้องเท่ากับวัตถุประสงค์หรือมากกว่าวัตถุประสงค์ ซึ่งการเขียนวัตถุประสงค์ควรคำนึงถึง (1) ความเป็นไปได้และมีความเฉพาะเจาะจง ในการดำเนินงานตามโครงการ (2) วัดและประเมินผลระดับความสำเร็จได้ (3) ระบุสิ่งที่ต้องการดำเนินงานอย่างชัดเจนและเฉพาะเจาะจงมากที่สุดและสามารถปฏิบัติได้ (4) เป็นเหตุเป็นผล สอดคล้องกับความเป็นจริง (5) ส่งผลต่อการบ่งบอกเวลาได้	(5)	
รวมคะแนน		100	

4.3 สรุปผลการพัฒนาท้องถิ่น

ในการจัดทำแผนพัฒนาท้องถิ่น (พ.ศ. 2566 – 2570) ขององค์กรปกครองส่วนท้องถิ่น ก็เพื่อใช้เป็นเครื่องมือในการพัฒนา เป็นแนวทางในการบริหารพัฒนาท้องถิ่นให้บรรลุตามวัตถุประสงค์และเป้าหมาย เกิดประสิทธิภาพประสิทธิผลสูงสุดในการแก้ไขปัญหาให้กับประชาชน ก่อให้เกิดประโยชน์และสามารถตอบสนองความต้องการพัฒนาของประชาชน โดยพิจารณาบรรจุโครงการในงบประมาณรายจ่ายประจำปีงบประมาณรายจ่ายเพิ่มเติม และงบประมาณจากเงินสะสม โดยจะต้องมีการติดตามและประเมินผลแผนพัฒนาตามระเบียบกระทรวงมหาดไทยว่าด้วยการจัดทำแผนพัฒนาขององค์กรปกครองส่วนท้องถิ่น พ.ศ. 2548 และที่แก้ไขเพิ่มเติมถึง (ฉบับที่ 3) พ.ศ. 2561 เป็นการสรุปผลในภาพรวมของท้องถิ่น เป็นการติดตามผลการนำยุทธศาสตร์ขององค์กรปกครองส่วนท้องถิ่น ว่าเกิดผลทั้งในเชิงปริมาณ และเชิงคุณภาพอย่างไร ซึ่งสามารถวัดผลได้ทั้งเชิงสถิติต่างๆ ตาราง กราฟ และการพรรณนา ดังนี้

1. การวัดผลในเชิงปริมาณและเชิงคุณภาพ

1.1 การวัดผลในเชิงปริมาณ (Quantity)

- โดยเครื่องมือที่ใช้ในการติดตามและประเมินผลในเชิงปริมาณ มีดังนี้
เทศบาลตำบลดอนประดู่ ได้ประกาศใช้แผนพัฒนาท้องถิ่น(พ.ศ. ๒๕๖๖-๒๕๗๐) เมื่อวันที่ ๒๐ กันยายน ๒๕๖๔

1.2 การวัดผลในเชิงคุณภาพ (Quality)

การจัดผลเชิงคุณภาพ ใช้การสำรวจความพึงพอใจในการวัดผลเชิงคุณภาพโดยภาพรวม โดยได้มีการประเมินความพึงพอใจ ซึ่งการประเมินความพึงพอใจทำให้ทราบถึงผลเชิงคุณภาพในการดำเนินงานของเทศบาลในภาพรวม

โดยเครื่องมือที่ใช้ในการประเมินความพึงพอใจ มีดังนี้

แบบที่ 3/3 แบบประเมินความพึงพอใจต่อผลการดำเนินงานขององค์กรปกครองส่วนท้องถิ่น

แบบที่ 3/4 แบบประเมินความพึงพอใจของผู้รับบริการในงานบริการขององค์กรปกครองส่วนท้องถิ่น (ให้หน่วยงานภายนอกดำเนินการ)

4.4 ข้อเสนอแนะในการจัดทำแผนพัฒนาท้องถิ่นในอนาคต

1. ผลกระทบนำไปสู่ออนาคต

1.1 ปัญหาสาธารณสุขต่างๆ ที่เกิดขึ้นในองค์กรปกครองส่วนท้องถิ่น อันได้แก่ ภัยแล้ง วาตภัย น้ำท่วม อัคคีภัย ที่เกิดขึ้นและส่งผลกระทบต่อประชาชนในพื้นที่ เกิดความเสียหายทั้งชีวิตและทรัพย์สิน แนวทางการแก้ไข คือพิจารณาวางแผนการดำเนินการป้องกัน ก่อนเกิดเหตุ ระหว่างเกิดเหตุ หลังเกิดเหตุ บรรจุแผนงาน โครงการ กิจกรรมการให้ความช่วยเหลือต่างๆ จัดตั้งศูนย์ช่วยเหลือประชาชนขององค์กรปกครองส่วนท้องถิ่น เพื่อสามารถดำเนินการได้ทันทั่วถึง

1.2 ปัญหาโรคระบาดที่เกิดจากคน เกิดจากสัตว์ ที่ส่งผลอันตรายต่อชีวิตประชาชน และสัตว์ต่างๆ ในตำบล ซึ่งได้แก่ โรคไข้หวัดใหญ่ ไข้หวัดนก โรคมือเท้าปาก ที่เกิดขึ้นกับเด็กๆ โรคพิษสุนัขบ้า แนวทางการแก้ไขปัญหา คือ ฝึกอบรม ประชาสัมพันธ์ รมรงค์การป้องกัน ลงพื้นที่ระงับการเกิดโรคระบาด การทำลาย การรักษา

1.3 ปัญหาประชาชนมีรายได้น้อย การศึกษาต่ำ ประชาชนในตำบลยังมีคนรายได้น้อย มีหนี้สินเยอะ ไม่เพียงพอในการดำรงชีวิต ค่าครองชีพสูง แนวทางการแก้ไขปัญหา ให้ความรู้เกี่ยวกับการประกอบอาชีพ สาธิตการประกอบอาชีพ ช่วยเหลือประชาชนซ่อมแซมบ้านคนจน ผู้มีรายได้น้อย ส่งเสริมด้านการศึกษาโดยการจัดบริการสาธารณสุขด้านการศึกษา การจัดตั้งศูนย์พัฒนาเด็กเล็ก สนับสนุนกิจกรรมต่างๆ ให้กับเด็กนักเรียน จ้างเด็กนักเรียนในช่วงปิดภาคเรียนเพื่อมีรายได้

1.4 ปัญหายาเสพติดในตำบล ในพื้นที่ยังไม่พบว่ามีการค้ายาเสพติด แต่มีผู้ติดยาเสพติด และเพื่อเป็นการป้องกัน มีแนวทางการป้องกัน โดยการลงพื้นที่ค้นหา การรณรงค์ป้องกัน การให้ความรู้กับประชาชนได้ทราบถึงโทษของยาเสพติด

1.5 ปัญหาการสัญจรไปมาของประชาชนในตำบล เนื่องจากในตำบลด้านโครงสร้างพื้นฐาน เส้นทางคมนาคมบางหมู่บ้านยังเป็น ถนนดิน ถนนลูกรัง ช่วงฤดูฝนถนนลื่น เป็นหลุมเป็นบ่อ เกิดปัญหาในการสัญจรไปมาของประชาชน เสี่ยงต่อการเกิดอุบัติเหตุ การคมนาคมล่าช้า แนวทางการแก้ไข จัดทำแผนงาน โครงการก่อสร้างถนนในเส้นทางสำคัญ พิจารณาเสนอสนับสนุนจากหน่วยงานอื่น

2. ข้อเสนอแนะ ข้อสังเกต ผลจากการพัฒนา

2.1 ข้อสังเกต จากการสำรวจข้อมูลการลงพื้นที่ในตำบลจะเห็นว่าประชาชนยังมีปัญหาที่จะต้องดำเนินการแก้ไขอยู่มาก ดังนี้ ด้านการศึกษา สาธารณสุข ความมั่นคงปลอดภัยในชีวิตและทรัพย์สิน การศาสนา ศิลปวัฒนธรรม ประเพณี กีฬา สถานที่ผ่อนหย่อนใจ สวัสดิการสังคม การเกษตร เศรษฐกิจ อุตสาหกรรม การพัฒนาอาชีพ เส้นทางคมนาคมขนส่ง/ไฟฟ้า/น้ำประปา/แหล่งน้ำเพื่ออุปโภค – บริโภค ด้านทรัพยากรและสิ่งแวดล้อม ขยะมูลฝอยและสิ่งปฏิกูล จากปัญหาด้านต่างๆ ประชาชนไม่สามารถแก้ไข

ปัญหาเองได้จึงต้องเสนอให้องค์กรปกครองส่วนท้องถิ่นแก้ไข ทำให้มีการเสนอโครงการเข้ามาเป็นจำนวนมาก ซึ่งงบประมาณขององค์กรปกครองส่วนท้องถิ่นนั้นมีจำกัดไม่เพียงพอต่อการจัดการได้

2.2 ข้อเสนอแนะ จากข้อสังเกตดังกล่าว มีข้อเสนอแนะในการแก้ไขปัญหาต่างๆ ดังนี้ ปัญหาต่างๆ ที่ถูกเสนอมายังองค์กรปกครองส่วนท้องถิ่น นั้น ควรนำมาพิจารณาจัดลำดับความสำคัญโดยประชาคมท้องถิ่น ซึ่งมีหลายภาคส่วน ประกอบไปด้วย คณะกรรมการพัฒนาขององค์กรปกครองส่วนท้องถิ่น สมาชิกสภาท้องถิ่น ผู้นำหมู่บ้าน ตัวแทนส่วนราชการ รัฐวิสาหกิจ หน่วยงานที่เกี่ยวข้อง ประชาชนทั่วไป ร่วมกันพิจารณาจัดลำดับความสำคัญของโครงการ และพิจารณาบรรจุเข้าแผนพัฒนาท้องถิ่นต่อไป กรณีโครงการที่เกินศักยภาพที่องค์กรปกครองส่วนท้องถิ่นเสนอขอรับการสนับสนุนจากหน่วยงานอื่น

2.3 ผลจากการพัฒนา จากการพัฒนาที่ผ่านมาพบว่าองค์กรปกครองส่วนท้องถิ่นได้แก้ไข ปัญหาให้กับประชาชนได้ในหลายเรื่อง และครอบคลุมทุกด้าน มีผลการประเมินอยู่ในเกณฑ์ที่ดี ประชาชนมีความพึงพอใจ แต่ก็ยังมีปัญหาที่จะต้องแก้ไขต่อไป ไม่ว่าจะเป็นด้านสิ่งแวดล้อมที่ยังมีการทิ้งขยะในพื้นที่สาธารณะ การเลี้ยงสัตว์ วัว หมู ที่ส่งกลิ่นเหม็นรำคาญ เส้นทางคมนาคมยังไม่ครบ

บัญชีสรุปโครงการพัฒนา
แผนพัฒนาท้องถิ่น (พ.ศ. 2566 - 2570)
เทศบาลตำบลดอนประดู่

ยุทธศาสตร์	ปี 2566		ปี 2567		ปี 2568		ปี 2569		ปี 2570		รวม 5 ปี	
	จำนวนโครงการ	งบประมาณ (บาท)	จำนวนโครงการ	งบประมาณ (บาท)	จำนวนโครงการ	งบประมาณ (บาท)	จำนวนโครงการ	งบประมาณ (บาท)	จำนวนโครงการ	งบประมาณ (บาท)	จำนวนโครงการ	งบประมาณ (บาท)
1.) ยุทธศาสตร์การพัฒนาด้านเศรษฐกิจ												
1.1 แผนงานสร้างความเข้มแข็งของชุมชน	16	521,000	16	541,000	16	541,000	16	541,000	16	541,000	80	2,144,000
1.2 แผนงานสังคมสงเคราะห์	5	310,000	5	310,000	5	310,000	5	310,000	5	310,000	25	1,240,000
1.3 แผนงานงบกลาง	6	15,420,000	6	15,920,000	6	16,420,000	6	16,920,000	6	17,420,000	30	82100000
รวม	27	16,251,000	27	16,771,000	27	17,271,000	27	17,771,000	27	18,271,000	135	85,484,000
2.) ยุทธศาสตร์การพัฒนาขีดความสามารถด้านเกษตร												
2.1 แผนงานการเกษตร	9	595,000	9	595,000	9	615,000	9	615,000	9	615,000	45	3,035,000
รวม	9	595,000	9	595,000	9	615,000	9	615,000	9	615,000	45	3,035,000
3.) ยุทธศาสตร์การพัฒนาการศึกษา ศิลปะ วัฒนธรรม ภูมิปัญญาท้องถิ่น												
3.1 แผนงานการศึกษา	20	10,805,000	20	10,805,000	20	10,805,000	20	10,805,000	20	10,805,000	100	43,220,000
3.2 แผนงานการศาสนาวัฒนธรรม และนันทนาการ	12	1,545,000	12	1,545,000	12	1,545,000	12	1,545,000	12	1,545,000	60	6,180,000
รวม	32	12,350,000	32	12,350,000	32	12,350,000	32	12,350,000	32	12,350,000	160	49,400,000
4.) ยุทธศาสตร์การพัฒนาด้านสาธารณสุขในชุมชน												
4.1 แผนงานสาธารณสุข	20	1,385,000	22	1,560,000	22	1,560,000	22	1,560,000	22	1,560,000	108	6,065,000
รวม	20	1,385,000	22	1,560,000	22	1,560,000	22	1,560,000	22	1,560,000	108	6,065,000

ยุทธศาสตร์	ปี 2566		ปี 2567		ปี 2568		ปี 2569		ปี 2570		รวม 5 ปี	
	จำนวนโครงการ	งบประมาณ (บาท)	จำนวนโครงการ	งบประมาณ (บาท)	จำนวนโครงการ	งบประมาณ (บาท)	จำนวนโครงการ	งบประมาณ (บาท)	จำนวนโครงการ	งบประมาณ (บาท)	จำนวนโครงการ	งบประมาณ (บาท)
5.) ยุทธศาสตร์การพัฒนาด้านการจัดการด้านความปลอดภัยในชีวิตและทรัพย์สิน												
5.1 แผนงานรักษาความสงบภายใน	16	2,700,000	19	5,321,000	16	2,700,000	16	2,700,000	16	2,700,000	83	13,421,000
รวม	16	2,700,000	19	5,321,000	16	2,700,000	16	2,700,000	16	2,700,000	83	13,421,000
6.) ยุทธศาสตร์การพัฒนาด้านโครงสร้างพื้นฐานและสาธารณูปโภค												
6.1 แผนงานเคหะและชุมชน	10	1,990,000	11	2,490,000	13	3,490,000	13	3,490,000	13	3,490,000	60	11,460,000
6.2 แผนงานอุตสาหกรรมและการโยธา	131	198,648,300	163	328,766,000	177	375,605,600	160	288,570,700	91	118,056,700	722	1,191,590,600
6.3 แผนงานการพาณิชย์	17	54,135,000	17	54,135,000	20	55,885,000	20	55,885,000	16	18,645,000	90	220,040,000
รวม	158	254,773,300	191	385,391,000	210	434,980,600	193	347,945,700	120	140,191,700	872	1,423,090,600
7.) ยุทธศาสตร์การพัฒนาทางด้านจัดการทรัพยากรธรรมชาติและสิ่งแวดล้อมเพื่อการพัฒนาที่ยั่งยืน												
7.1 แผนงานเคหะและชุมชน	1	30,000	1	30,000	6	2,640,000	6	2,640,000	6	2,640,000	20	5,340,000
7.2 แผนงานเกษตร	9	440,000	9	440,000	15	1,395,000	15	1,395,000	15	1,395,000	63	3,670,000
รวม	10	470,000	10	470,000	21	4,035,000	21	4,035,000	21	4,035,000	83	9,010,000
8.) ยุทธศาสตร์การพัฒนาทางด้านการเมืองและการบริหารจัดการที่ดี												
8.1 แผนงานบริหารงานทั่วไป	10	16,866,000	32	16,866,000	35	16,786,000	34	16,586,000	33	6,586,000	144	67,104,000
รวม	10	16,866,000	32	16,866,000	35	16,786,000	34	16,586,000	33	6,586,000	144	67,104,000
รวมทั้งสิ้น	282	305,390,300	342	439,324,000	372	490,297,600	354	403,562,700	280	186,308,700	1,630	1,656,609,600

บัญชีสรุปโครงการพัฒนา ที่นำมาจากแผนพัฒนาหมู่บ้านและแผนชุมชน
แผนพัฒนาท้องถิ่น (พ.ศ. 2566 - 2570)
เทศบาลตำบลดอนประดู่

	ปี 2566		ปี 2567		ปี 2568		ปี 2569		ปี 2570		รวม 5 ปี	
	จำนวน โครงการ	งบประมาณ (บาท)	จำนวน โครงการ	งบประมาณ (บาท)	จำนวน โครงการ	งบประมาณ (บาท)	จำนวน โครงการ	งบประมาณ (บาท)	จำนวน โครงการ	งบประมาณ (บาท)	จำนวน โครงการ	งบประมาณ (บาท)
โครงการพัฒนาที่นำมาจาก แผนพัฒนาหมู่บ้าน และแผนพัฒนาชุมชน	14	14,733,000	14	14,733,000	14	14,733,000	14	14,733,000	14	14,733,000	70	58,932,000
รวมทั้งสิ้น	14	14,733,000	14	14,733,000	14	14,733,000	14	14,733,000	14	14,733,000	70	58,932,000

รายละเอียดโครงการพัฒนา
แผนพัฒนาท้องถิ่น (พ.ศ. 2566 - 2570)
เทศบาลตำบลดอนประดู่

ก. ยุทธศาสตร์จังหวัดที่ 3 การสร้างความเข้มแข็งภาคเกษตรและระบบเศรษฐกิจ

ข. ยุทธศาสตร์การพัฒนาของ อปท. ในเขตจังหวัดที่ 3 การสร้างความเข้มแข็งภาคเกษตรและระบบเศรษฐกิจ

1.ยุทธศาสตร์การพัฒนาด้านเศรษฐกิจ

1.1 แผนงานสร้างความเข้มแข็งของชุมชน

ที่	โครงการ	วัตถุประสงค์	เป้าหมาย (ผลผลิตของโครงการ)	งบประมาณและที่ผ่านมา					ตัวชี้วัด (KPI)	ผลที่คาดว่าจะได้รับ	หน่วยงาน รับผิดชอบหลัก
				2566 (บาท)	2567 (บาท)	2568 (บาท)	2569 (บาท)	2570 (บาท)			
1	โครงการส่งเสริมอาชีพให้กับกลุ่มสตรี แม่บ้าน และประชาชนทั่วไป	เพื่อเพิ่มทักษะความรู้ความสามารถในการประกอบอาชีพตามความสนใจ	จัดฝึกอาชีพให้แก่ประชาชนที่สนใจเข้าร่วมโครงการ	30,000	30,000	30,000	30,000	30,000	มีอาชีพเพิ่มขึ้น 60 คน	ประชาชนที่ได้รับการฝึกอบรมสามารถนำความรู้ที่ได้ไปใช้ประกอบอาชีพและเพิ่มรายได้	สำนักปลัดฯ
2	โครงการส่งเสริมและสนับสนุนกลุ่มอาชีพ	เพื่อยกระดับรายได้ให้แก่ประชาชน และพัฒนากลุ่มอาชีพ	กลุ่มอาชีพในตำบล	30,000	30,000	30,000	30,000	30,000	กลุ่มในตำบลเข้มแข็งขึ้น	ประชาชนมีรายได้เพิ่มขึ้น และกลุ่มมีความเข้มแข็ง	สำนักปลัดฯ
3	โครงการพัฒนาที่ดินว่างเปล่า	เพื่อพัฒนาการใช้ประโยชน์ที่ดินว่างเปล่า ก่อให้เกิดรายได้	พัฒนาการใช้ประโยชน์ในที่ดินว่างเปล่าให้เกิดรายได้ สร้างอาชีพเสริมแก่ประชาชน	200,000	200,000	200,000	200,000	200,000	มีที่ดินสำหรับใช้ประโยชน์	มีการเพิ่มมูลค่าทางเศรษฐกิจของชุมชน	สำนักปลัดฯ

ที่	โครงการ	วัตถุประสงค์	เป้าหมาย (ผลผลิตของโครงการ)	งบประมาณและที่ผ่านมา					ตัวชี้วัด (KPI)	ผลที่คาดว่าจะได้รับ	หน่วยงาน รับผิดชอบหลัก
				2566 (บาท)	2567 (บาท)	2568 (บาท)	2569 (บาท)	2570 (บาท)			
4	โครงการศูนย์พัฒนาครอบครัว ตำบลตอนประตู	เพื่อพัฒนาความเข้มแข็ง ของครอบครัว มีความรัก ความอบอุ่น	อบรม ผู้เข้าร่วมโครงการ		20,000	20,000	20,000	20,000	มีศูนย์พัฒนา ครอบครัว	ครอบครัวมีความอบอุ่น เข้มแข็ง	สำนักปลัดฯ
5	โครงการแก้ไขปัญหาใน อาชญากรรม โรคเอดส์ การละเมิด สิทธิเด็กและสตรี การพนัน	เพื่อรณรงค์กิจกรรมเพื่อให้ เกิดการร่วมคิด ร่วมทำ ร่วมแก้ไขปัญหาชุมชน	อบรม ผู้เข้าร่วมโครงการ	30,000	30,000	30,000	30,000	30,000	มีความรู้และ แก้ไขปัญหาได้	ประชาชนอยู่ด้วยกัน อย่างมีความสุข	สำนักปลัดฯ
6	โครงการปรองดองสมานฉันท์	เพื่อให้ประชาชนอยู่ใน สังคมเป็นอันหนึ่งอันเดียวกัน	ดำเนินกิจกรรมส่งเสริมให้ ความรู้ด้านวิชาการ	20,000	20,000	20,000	20,000	20,000	มีความรักสามัคคี เพิ่มขึ้น	ประชาชนอยู่ด้วยกัน อย่างมีความรัก ความ สามัคคี	สำนักปลัดฯ
7	โครงการป้องกันและแก้ไขปัญหา การทุจริต	เพื่อป้องกันและแก้ไข ปัญหาทุจริต	ดำเนินกิจกรรมโครงการ ป้องกันและแก้ไขปัญหา การทุจริต	20,000	20,000	20,000	20,000	20,000	ปัญหาทุจริต ลด น้อยลง	หน่วยงาน มีความโปร่งใส ไม่มีการทุจริต	สำนักปลัดฯ
8	โครงการอบรมให้ความรู้เรื่อง เศรษฐกิจพอเพียงแก่ประชาชน	เพื่อเผยแพร่ความรู้แนวทาง เศรษฐกิจพอเพียงแก่ ประชาชน	ฝึกอบรมเผยแพร่ให้ ความรู้แนวทางเศรษฐกิจ พอเพียง	30,000	30,000	30,000	30,000	30,000	จำนวน 80 คน	ประชาชนใช้หลักและ แนวทางเศรษฐกิจแบบ พอเพียงในการดำเนินชีวิต	สำนักปลัดฯ

ที่	โครงการ	วัตถุประสงค์	เป้าหมาย (ผลผลิตของโครงการ)	งบประมาณและที่ผ่านมา					ตัวชี้วัด (KPI)	ผลที่คาดว่าจะได้รับ	หน่วยงาน รับผิดชอบหลัก
				2566 (บาท)	2567 (บาท)	2568 (บาท)	2569 (บาท)	2570 (บาท)			
9	โครงการด้านสิทธิมนุษยชน	เพื่อส่งเสริมให้มีความรู้ด้านกฎหมาย สิทธิ เสรีภาพ และหน้าที่ต่างๆ	ประชาชนในตำบล	20,000	20,000	20,000	20,000	20,000	จำนวน 1 ครั้ง	มีความรู้ด้านกฎหมาย สิทธิเสรีภาพ ชั้น พื้นฐาน และหน้าที่ความเป็นพลเมืองที่ดี	สำนักปลัดฯ
10	โครงการครอบครัวตัวอย่าง	เพื่อส่งเสริมสนับสนุนสถาบันครอบครัว	มีครอบครัวตัวอย่าง	10,000	10,000	10,000	10,000	10,000	1 ครั้ง/ปี	ครอบครัวมีความอบอุ่นเข้มแข็ง	สำนักปลัดฯ
11	โครงการจัดกิจกรรมเทิดพระเกียรติและสร้างความปรองดอง	เพื่อเทิดทูนสถาบันพระมหากษัตริย์	จัดกิจกรรมเทิดพระเกียรติสร้างความปรองดอง	50,000	50,000	50,000	50,000	50,000	1 กิจกรรม	ประชาชนได้แสดงพลังความจงรักภักดี	สำนักปลัดฯ
12	โครงการพัฒนาเด็กและเยาวชน	เพื่อส่งเสริมให้มีความรู้แก่เด็กและเยาวชน	จัดกิจกรรมให้เด็กเยาวชนในตำบล	15,000	15,000	15,000	15,000	15,000	1 ครั้ง/ปี	เยาวชนได้รับความรู้	สำนักปลัดฯ
13	โครงการส่งเสริมพัฒนาประชาธิปไตย	เพื่อส่งเสริมประชาธิปไตยและสิทธิและหน้าที่	จัดกิจกรรมให้ความรู้แก่ประชาชน	15,000	15,000	15,000	15,000	15,000	1 ครั้ง/ปี	ประชาชนได้รับความรู้	สำนักปลัดฯ

ที่	โครงการ	วัตถุประสงค์	เป้าหมาย (ผลผลิตของโครงการ)	งบประมาณและที่ผ่านมา					ตัวชี้วัด (KPI)	ผลที่คาดว่าจะ ได้รับ	หน่วยงาน รับผิดชอบหลัก
				2566 (บาท)	2567 (บาท)	2568 (บาท)	2569 (บาท)	2570 (บาท)			
14	โครงการส่งเสริมศักยภาพสตรี	เพื่อพัฒนาส่งเสริมสตรีให้ เข้มแข็ง	จัดกิจกรรมให้ความรู้แก่ สตรีในตำบล	11,000	11,000	11,000	11,000	11,000	1 ครั้ง/ปี	สตรีในตำบลได้รับความรู้	สำนักปลัดฯ
15	โครงการอบรมกฎหมายท้องถิ่น และกฎหมายที่เกี่ยวข้อง	เพื่อส่งเสริมให้ประชาชนมี ความรู้ด้านกฎหมาย	จัดกิจกรรมให้ความรู้แก่ เจ้าหน้าที่ และประชาชน ทั่วไป	20,000	20,000	20,000	20,000	20,000	1 ครั้ง/ปี	เจ้าหน้าที่และประชาชน มีความรู้ด้านกฎหมายต่างๆ	สำนักปลัดฯ
16	โครงการอบรมป้องกันยาเสพติดใน เด็กและเยาวชน	เพื่อป้องกันปัญหาเสพติด ในเด็กและเยาวชน	จัดกิจกรรมอบรมให้ ความรู้แก่เด็กเยาวชนใน ตำบล	20,000	20,000	20,000	20,000	20,000	1 ครั้ง/ปี	เด็กและเยาวชนปลอดภัย จากยาเสพติด	สำนักปลัดฯ
รวม	16 โครงการ			521,000	541,000	541,000	541,000	541,000			

รายละเอียดโครงการพัฒนา
แผนพัฒนาท้องถิ่น (พ.ศ. 2566 - 2570)
เทศบาลตำบลดอนประดู่

ก. ยุทธศาสตร์จังหวัดที่ 3 การพัฒนาคุณภาพ สังคมคุณธรรม สู่เมืองแห่งภูมิปัญญา สุขภาวะยั่งยืน

ข. ยุทธศาสตร์การพัฒนาของ อปท. ในเขตจังหวัดที่ 3 การพัฒนาและเสริมสร้างศักยภาพทรัพยากรมนุษย์

1. ยุทธศาสตร์การพัฒนาด้านเศรษฐกิจ

1.2 แผนงานสังคมสงเคราะห์

ที่	โครงการ	วัตถุประสงค์	เป้าหมาย (ผลผลิตของโครงการ)	งบประมาณและที่ผ่านมา					ตัวชี้วัด (KPI)	ผลที่คาดว่าจะได้รับ	หน่วยงาน รับผิดชอบหลัก
				2566 (บาท)	2567 (บาท)	2568 (บาท)	2569 (บาท)	2570 (บาท)			
1	โครงการรวมใจอาสาพัฒนาชุมชน	เพื่อส่งเสริมการมีส่วนร่วมและความสามัคคีในชุมชน	อาสาพัฒนาชุมชน ทั้ง 11 หมู่บ้าน	20,000	20,000	20,000	20,000	20,000	11 หมู่บ้าน	ชุมชนมีส่วนร่วมและความเข้มแข็ง	สำนักปลัดฯ
2	โครงการกองทุนผู้ยากไร้ ตำบลดอนประดู่	เพื่อช่วยเหลือผู้ยากไร้ผู้ด้อยโอกาส	ช่วยเหลือผู้ยากไร้ผู้ด้อยโอกาสภายในตำบล	30,000	30,000	30,000	30,000	30,000	ผู้ยากไร้ ผู้ด้อยโอกาสทุกคน	ผู้ยากไร้ ผู้ด้อยโอกาสได้รับการช่วยเหลือ	สำนักปลัดฯ

ที่	โครงการ	วัตถุประสงค์	เป้าหมาย (ผลผลิตของโครงการ)	งบประมาณและที่ผ่านมา					ตัวชี้วัด (KPI)	ผลที่คาดว่าจะ ได้รับ	หน่วยงาน รับผิดชอบหลัก
				2566 (บาท)	2567 (บาท)	2568 (บาท)	2569 (บาท)	2570 (บาท)			
3	โครงการก่อสร้าง ปรับปรุง ซ่อมแซมที่อยู่อาศัยให้กับผู้ยากไร้	เพื่อช่วยเหลือผู้ยากไร้ ผู้ด้อยโอกาส	ผู้ยากไร้ภายในตำบล	30,000	30,000	30,000	30,000	30,000	ผู้ยากไร้ ทุกคน	ผู้ยากไร้ ได้มีที่อยู่อาศัย	สำนักปลัดฯ
4	โครงการพัฒนาคุณภาพชีวิต ผู้สูงอายุ ผู้พิการ และ ผู้ด้อยโอกาส	เพื่อส่งเสริมสุขภาพ ให้แก่ผู้ สูงอายุ ผู้พิการ และ ผู้ด้อยโอกาส	จัดกิจกรรม ส่งเสริม สุขภาพ	30,000	30,000	30,000	30,000	30,000	1 ครั้ง/ปี	ผู้สูงอายุ ผู้พิการ และ ผู้ด้อยโอกาส มีสุขภาพจิต สุขภาพกาย แข็งแรง	สำนักปลัดฯ
5	โครงการให้ความช่วยเหลือ ประชาชนด้านการส่งเสริมและ พัฒนาคุณภาพชีวิต	เพื่อช่วยเหลือประชาชนที่ ได้รับความเดือดร้อน	ช่วยเหลือประชาชน ตาม หลักเกณฑ์ หนังสือสั่งการ ระเบียบที่เกี่ยวข้อง	200,000	200,000	200,000	200,000	200,000	ประชาชนได้รับการ ช่วยเหลือ ได้อย่างมี ประสิทธิภาพ	ประชาชนได้รับความ ช่วยเหลืออย่างทั่วถึง	สำนักปลัดฯ
รวม	5 โครงการ			310,000	310,000	310,000	310,000	310,000			

รายละเอียดโครงการพัฒนา
แผนพัฒนาท้องถิ่น (พ.ศ. 2566 - 2570)
เทศบาลตำบลดอนประดู่

ก. ยุทธศาสตร์จังหวัดที่ 5 การพัฒนาและเสริมสร้างศักยภาพทรัพยากรมนุษย์

ข. ยุทธศาสตร์การพัฒนาของ อปท. ในเขตจังหวัดที่ 5 การพัฒนาและเสริมสร้างศักยภาพทรัพยากรมนุษย์

1. ยุทธศาสตร์การพัฒนาด้านเศรษฐกิจ

1.3 แผนงานงบกลาง

ที่	โครงการ	วัตถุประสงค์	เป้าหมาย (ผลผลิตของโครงการ)	งบประมาณและที่ผ่านมา					ตัวชี้วัด (KPI)	ผลที่คาดว่าจะได้รับ	หน่วยงาน รับผิดชอบหลัก
				2566 (บาท)	2567 (บาท)	2568 (บาท)	2569 (บาท)	2570 (บาท)			
1	โครงการสงเคราะห์เบี้ยยังชีพผู้สูงอายุ (แบบขั้นบันได)	เพื่อช่วยเหลือสวัสดิการและดูแลสุขภาพผู้สูงอายุตามเกณฑ์	ทุกราย	12,000,000	12,500,000	13,000,000	13,500,000	14,000,000	ผู้สูงอายุได้รับการสงเคราะห์ 100%	ผู้สูงอายุได้รับการดูแลและมีความเป็นอยู่ที่ดีขึ้น	สำนักปลัดฯ/ กรมส่งเสริมฯ
2	โครงการสงเคราะห์เบี้ยยังชีพผู้พิการ	เพื่อช่วยเหลือสวัสดิการและดูแลสุขภาพผู้พิการตามเกณฑ์	ทุกราย	3,100,000	3,100,000	3,100,000	3,100,000	3,100,000	ผู้พิการได้รับการสงเคราะห์ 100%	ผู้พิการได้รับการดูแลและมีความเป็นอยู่ที่ดีขึ้น	สำนักปลัดฯ/ กรมส่งเสริมฯ
3	โครงการสงเคราะห์เบี้ยยังชีพผู้ป่วยเอดส์	เพื่อช่วยเหลือสวัสดิการและดูแลผู้ป่วยเอดส์	ทุกราย	100,000	100,000	100,000	100,000	100,000	ผู้ป่วยเอดส์ได้รับการสงเคราะห์ 100%	ผู้ป่วยเอดส์ได้รับการดูแลและมีความเป็นอยู่ที่ดีขึ้น	สำนักปลัดฯ/ กรมส่งเสริมฯ

ที่	โครงการ	วัตถุประสงค์	เป้าหมาย (ผลผลิตของโครงการ)	งบประมาณและที่ผ่านมา					ตัวชี้วัด (KPI)	ผลที่คาดว่าจะได้รับ	หน่วยงาน รับผิดชอบหลัก
				2566 (บาท)	2567 (บาท)	2568 (บาท)	2569 (บาท)	2570 (บาท)			
4	โครงการสนับสนุนกองทุนการจัดสวัสดิการชุมชน	เพื่อสนับสนุนการดำเนินงานของกองทุนสวัสดิการชุมชนประจำตำบล	1 แห่ง	20,000	20,000	20,000	20,000	20,000	การดำเนินงานของกองทุนมีประสิทธิภาพขึ้น	ทำให้การดำเนินงานของกองทุนสวัสดิการชุมชนประจำตำบลประสบความสำเร็จ	สำนักปลัดฯ
5	บำรุงสมาคมสันนิบาตเทศบาลแห่งประเทศไทย	เพื่อสนับสนุนส่งเสริมสมาคมสันนิบาตเทศบาลแห่งประเทศไทย	ปีละ 1 ครั้ง	40,000	40,000	40,000	40,000	40,000	เทศบาลทุกแห่งเข้าร่วมสมาคม	ประชาชนได้ประโยชน์ในด้านการช่วยเหลือต่างๆของสมาคมสันนิบาต	สำนักปลัดฯ
6	โครงการสนับสนุนกองทุนหลักประกันสุขภาพตำบลดอนทราย (สปสช.)	เพื่อสนับสนุนการดำเนินงานของกองทุนสุขภาพประจำตำบล	ประสิทธิภาพการดำเนินงานดีขึ้น	160,000	160,000	160,000	160,000	160,000	1 ครั้ง/ปี	ทำให้การดำเนินงานของกองทุนสุขภาพประจำตำบลประสบความสำเร็จ	สำนักปลัดฯ
รวม	6 โครงการ			15,420,000	15,920,000	16,420,000	16,920,000	17,420,000			

รายละเอียดโครงการพัฒนา
แผนพัฒนาท้องถิ่น (พ.ศ. 2566 - 2570)
เทศบาลตำบลดอนประดู่

ก. ยุทธศาสตร์จังหวัดที่ 3 การสร้างความเข้มแข็งภาคการเกษตรและระบบเศรษฐกิจ

ข. ยุทธศาสตร์การพัฒนาของ อปท. ในเขตจังหวัดที่ 3 การสร้างความเข้มแข็งภาคการเกษตรและระบบเศรษฐกิจ

2. ยุทธศาสตร์การพัฒนาขีดความสามารถด้านการเกษตร

2.1 แผนงานการเกษตร

ที่	โครงการ	วัตถุประสงค์	เป้าหมาย (ผลผลิตของโครงการ)	งบประมาณและที่ผ่านมา					ตัวชี้วัด (KPI)	ผลที่คาดว่าจะได้รับ	หน่วยงาน รับผิดชอบหลัก
				2566 (บาท)	2567 (บาท)	2568 (บาท)	2569 (บาท)	2570 (บาท)			
1	โครงการดอนประดู่นาวาน สืบสานข้าวสังหยดอินทรีย์	เพื่อส่งเสริมสืบสานการ ปลูกข้าวสังหยดปลอด สารพิษ	จัดกิจกรรมการทำนา ข้าวสังหยด นักเรียนและ ประชาชน ปีละ 2 ครั้ง	150,000	150,000	150,000	150,000	150,000	ปีละ 2 ครั้ง	เด็ก เยาวชน ประชาชน สามารถมีความรู้ ในทำนาข้าว อินทรีย์ได้	สำนักปลัดฯ/ กรมส่งเสริมฯ
2	โครงการให้ความรู้เกี่ยวกับ การตรวจสอบคุณภาพดิน	เพื่อส่งเสริมการเกษตรให้มี ความรู้เกี่ยวกับปรับปรุงดิน	จัดกิจกรรมอบรมให้ ความรู้เกี่ยวกับการ ตรวจสอบคุณภาพดิน	20,000	20,000	20,000	20,000	20,000	ดินเพาะปลูกมี คุณภาพ	สามารถเพาะปลูก ได้อย่างมี ประสิทธิภาพ	สำนักปลัดฯ/ กรมส่งเสริมฯ
3	ขุดลอกแหล่งน้ำ คู คลอง	เพื่อป้องกันปัญหาน้ำท่วม และแก้ปัญหาแหล่งน้ำตื้น เขิน	ขุดลอกหนองบึง ที่ตื้นเขิน และวัชพืชปกคลุม	300,000	300,000	300,000	300,000	300,000	ปัญหาน้ำท่วม ซังแปลงเกษตร ลดลง	ประชาชนสามารถ เพาะปลูก เพิ่ม รายได้ตลอดปี	สำนักปลัดฯ/ กรมส่งเสริมฯ

ที่	โครงการ	วัตถุประสงค์	เป้าหมาย (ผลผลิตของโครงการ)	งบประมาณและที่ผ่านมา					ตัวชี้วัด (KPI)	ผลที่คาดว่าจะได้รับ	หน่วยงาน รับผิดชอบหลัก
				2566 (บาท)	2567 (บาท)	2568 (บาท)	2569 (บาท)	2570 (บาท)			
4	โครงการไร่นาสวนผสมและ เกษตรผสมผสาน	เพื่อส่งเสริมการเพาะปลูก แบบไร่นาสวนผสมแก่ เกษตรกร	พื้นที่ในตำบลดอนประดู่	50,000	50,000	50,000	50,000	50,000	มีไร่นา สวนผสม	เกษตรกรมี ทางเลือกที่ เหมาะสมในการทำ เกษตรแนวใหม่	สำนักปลัดฯ
5	โครงการอุดหนุนศูนย์ ถ่ายทอด เทคโนโลยีการเกษตรตำบล ดอนประดู่	เพื่อเสริมความรู้ทาง การเกษตร	ส่งเสริมสนับสนุนศูนย์ ถ่ายทอด เทคโนโลยีการเกษตร ตำบลดอนประดู่	30,000	30,000	30,000	30,000	30,000	ให้ความรู้แก่ ประชาชน	เกษตรกรสามารถ นำความรู้ที่ได้รับ ไปประกอบอาชีพได้	สำนักปลัดฯ
6	โครงการส่งเสริมการปลูก พืชหลังเก็บเกี่ยวข้าว	เพื่อเพิ่มรายได้ให้กับ เกษตรกร	ส่งเสริมปลูกพืชอื่น หลัง เก็บเกี่ยว			20,000	20,000	20,000	นาข้าว ในตำบล	เกษตรกรมีรายได้ เพิ่มขึ้น	สำนักปลัดฯ
7	โครงการรณรงค์การจับสัตว์ น้ำและขยายพันธุ์สัตว์น้ำใน แหล่งน้ำในตำบลดอนประดู่	เพื่อป้องกันสัตว์น้ำสูนพันธ์	ส่งเสริม พันธุ์สัตว์น้ำ มา ปล่อยในแหล่งน้ำต่างๆ	15,000	15,000	15,000	15,000	15,000	ขยายพันธุ์สัตว์ น้ำ 1 ครั้ง ต่อปี	มีสัตว์น้ำอุดม สมบูรณ์ในพื้นที่	สำนักปลัดฯ

ที่	โครงการ	วัตถุประสงค์	เป้าหมาย (ผลผลิตของโครงการ)	งบประมาณและที่ผ่านมา					ตัวชี้วัด (KPI)	ผลที่คาดว่าจะได้รับ	หน่วยงาน รับผิดชอบหลัก
				2566 (บาท)	2567 (บาท)	2568 (บาท)	2569 (บาท)	2570 (บาท)			
8	โครงการคุ้มครอง ดูแล บำรุงรักษาทรัพยากรธรรมชาติและสิ่งแวดล้อม	เพื่อป้องกัน และดูแลทรัพยากรธรรมชาติและสิ่งแวดล้อม	จัดกิจกรรมให้ความรู้แก่ประชาชนในตำบล	10,000	10,000	10,000	10,000	10,000	ทรัพยากรธรรมชาติและสิ่งแวดล้อม อุดมสมบูรณ์ยิ่งขึ้น	ทรัพยากรธรรมชาติและสิ่งแวดล้อม ปลอดภัยจากการถูกทำลาย	สำนักปลัดฯ
9	โครงการรกรักษา รักรักษา รักรักษา	เพื่อป้องกัน และดูแลทรัพยากรธรรมชาติและสิ่งแวดล้อม	จัดกิจกรรมให้ความรู้แก่ประชาชนในตำบล	20,000	20,000	20,000	20,000	20,000	ทรัพยากรธรรมชาติและสิ่งแวดล้อม อุดมสมบูรณ์ยิ่งขึ้น	ทรัพยากรธรรมชาติและสิ่งแวดล้อม ปลอดภัยจากการถูกทำลาย	
รวม	9 โครงการ			595,000	595,000	615,000	615,000	615,000			

รายละเอียดโครงการพัฒนา
แผนพัฒนาท้องถิ่น (พ.ศ. 2566 - 2570)
เทศบาลตำบลดอนประดู่

- ก. ยุทธศาสตร์จังหวัดที่ 5 การพัฒนาและเสริมสร้างศักยภาพทรัพยากรมนุษย์
- ข. ยุทธศาสตร์การพัฒนาของ อปท. ในเขตจังหวัดที่ 5 การพัฒนาและเสริมสร้างศักยภาพทรัพยากรมนุษย์
- 3. ยุทธศาสตร์การพัฒนาด้านการศึกษา ศิลปะ วัฒนธรรม ภูมิปัญญาท้องถิ่นและการกีฬา

2.1 แผนงานการศึกษา

ที่	โครงการ	วัตถุประสงค์	เป้าหมาย (ผลผลิตของโครงการ)	งบประมาณและที่ผ่านมา					ตัวชี้วัด (KPI)	ผลที่คาดว่าจะได้รับ	หน่วยงาน รับผิดชอบหลัก
				2566 (บาท)	2567 (บาท)	2568 (บาท)	2569 (บาท)	2570 (บาท)			
1	โครงการสนับสนุนค่าใช้จ่ายการบริหารสถานศึกษา (สำหรับอาหารกลางวัน)	เพื่อให้เด็กเล็กในศูนย์พัฒนาเด็กเล็ก รับประทานอาหารกลางวันอย่างทั่วถึง และถูกหลักทางด้านโภชนาการ	อาหารกลางวันสำหรับเด็กปฐมวัยของศูนย์พัฒนาเด็กเล็ก	870,000	870,000	870,000	870,000	870,000	เด็กนักเรียนได้รับบริการ 100%	เด็กเล็กมีอาหารกลางวันรับประทานอย่างเพียงพอทุกคน และถูกหลักอนามัย	กองศึกษา/ศพด.
2	โครงการอุดหนุนโรงเรียนในตำบล ตามโครงการอาหารกลางวันนักเรียน	เพื่อให้เด็กในโรงเรียนได้รับประทานอาหารกลางวันอย่างทั่วถึงและถูกหลักทางด้านโภชนาการ	เด็กนักเรียนโรงเรียนในเขตพื้นที่ จำนวน 4 โรงเรียน	2,500,000	2,500,000	2,500,000	2,500,000	2,500,000	เด็กนักเรียนได้รับบริการ 100%	เด็กนักเรียนมีอาหารกลางวันรับประทานอย่างเพียงพอทุกคน และถูกหลักอนามัย	กองศึกษา/ศพด.
3	โครงการจัดซื้ออาหารเสริม (นม) สำหรับเด็กนักเรียนโรงเรียนในเขตตำบลดอนประดู่และศูนย์พัฒนาเด็กเล็ก	เพื่อให้เด็กนักเรียนได้รับสารอาหารและโภชนาการที่ถูกต้องลักษณะ	- เด็กนักเรียนโรงเรียนจำนวน 4 โรงเรียน และ เด็กเล็กศูนย์พัฒนาเด็กจำนวน 3 ศูนย์	1,500,000	1,500,000	1,500,000	1,500,000	1,500,000	เด็กได้รับบริการ 100%	เด็กนักเรียนมีอาหารเสริมนมอย่างเพียงพอ	กองศึกษา/ศพด.

ที่	โครงการ	วัตถุประสงค์	เป้าหมาย (ผลผลิตของโครงการ)	งบประมาณและที่ผ่านมา					ตัวชี้วัด (KPI)	ผลที่คาดว่าจะได้รับ	หน่วยงาน รับผิดชอบหลัก
				2566 (บาท)	2567 (บาท)	2568 (บาท)	2569 (บาท)	2570 (บาท)			
4	โครงการสนับสนุนค่าใช้จ่ายการบริหารสถานศึกษา (สำหรับศูนย์พัฒนาเด็กเล็ก (ศพด.) 3-5 ปี)	เพื่อให้การบริหารสถานศึกษาเป็นตามมาตรฐาน	เด็กเล็ก ศูนย์พัฒนาเด็กเล็ก	110,000	110,000	110,000	110,000	110,000	เด็กได้รับการบริการ 100%	เด็กนักเรียนมีวัสดุอุปกรณ์เพียงพอ	กองศึกษา/ศพด.
5	โครงการคุณธรรมนำไทย	เพื่อสร้างเสริมคุณธรรมจริยธรรมที่ดีแก่เด็กนักเรียนเยาวชนประชาชน	ฝึกอบรมแก่เด็ก เยาวชน และประชาชน	10,000	10,000	10,000	10,000	10,000	ผู้เข้าอบรมไม่น้อยกว่า 50 คน	เด็ก เยาวชนและประชาชนมีคุณธรรมจริยธรรมที่ดี	กองศึกษา/ศพด.
6	โครงการค่ายกลางวันเด็กเล็กปฐมวัย	เพื่อปลูกคุณธรรมจริยธรรมและพฤติกรรมอันดีงามให้แก่เด็กนักเรียน	ศูนย์พัฒนาเด็กเล็ก 3 แห่ง	20,000	20,000	20,000	20,000	20,000	40 คน	เด็กได้รู้จักวิธีการอยู่ร่วมกันกับเพื่อนๆ	กองศึกษา/ศพด.
7	โครงการจัดงานวันเด็ก	เพื่อส่งเสริมให้เด็ก เยาวชน และประชาชน มีส่วนร่วมในกิจกรรม	จัดกิจกรรมให้เด็กในตำบล	50,000	50,000	50,000	50,000	50,000	เด็กมีพัฒนาการเพิ่มขึ้น	เด็กมีการพัฒนาการเรียนรู้อย่างสมดุล	กองศึกษา/ศพด.
8	โครงการจัดงานวันวิชาการของศูนย์พัฒนาเด็กเล็ก	เพื่อเผยแพร่ผลงานของเด็ก และให้เด็กนำความรู้จากการเรียนมาประยุกต์ใช้	ศูนย์พัฒนาเด็กเล็ก	50,000	50,000	50,000	50,000	50,000	เด็กมีความรู้เพิ่มขึ้น ร้อยละ 70	เด็กได้รับความรู้เพิ่มมากขึ้น	กองศึกษา/ศพด.
9	โครงการจ้างครูสอนภาษาต่างประเทศศูนย์พัฒนาเด็กเล็ก	เพื่อส่งเสริมทักษะความรู้ทางวิชาการภาษาต่างประเทศ	จ้างครูสอนภาษาแก่เด็กศูนย์พัฒนาเด็กเล็ก	200,000	200,000	200,000	200,000	200,000	เด็กมีความรู้เพิ่มขึ้น	เด็กสามารถอ่านเขียนภาษาต่างประเทศได้	กองศึกษา/ศพด.

ที่	โครงการ	วัตถุประสงค์	เป้าหมาย (ผลผลิตของโครงการ)	งบประมาณและที่ผ่านมา					ตัวชี้วัด (KPI)	ผลที่คาดว่าจะได้รับ	หน่วยงาน รับผิดชอบหลัก
				2566 (บาท)	2567 (บาท)	2568 (บาท)	2569 (บาท)	2570 (บาท)			
10	โครงการศึกษาแหล่งเรียนรู้นอกสถานที่ของเด็กปฐมวัย	เพื่อเพิ่มพูนความรู้และทักษะให้แก่เด็กได้เรียนรู้จากประสบการณ์จริง	เด็กศูนย์พัฒนาเด็กเล็ก	25,000	25,000	25,000	25,000	25,000	เด็กมีความรู้เพิ่มขึ้น	เด็กได้นำความรู้และประสบการณ์จริง มาใช้ในการศึกษาเรียนรู้	กองศึกษา/ศพด.
11	โครงการปัจฉิมนิเทศเด็กปฐมวัย	เพื่อเสริมสร้างความรู้ในการเรียนรู้ในระดับชั้นต่อไป	จัดกิจกรรมปัจฉิมนิเทศเด็กปฐมวัยและผู้ปกครอง	30,000	30,000	30,000	30,000	30,000	เด็กมีความรู้เพิ่มขึ้น	เด็กสามารถนำความรู้ไปใช้ในการศึกษาเรียนต่อชั้นต่อไป	กองศึกษา/ศพด.
12	โครงการห้องสมุดประจำตำบล/ศูนย์เรียนรู้ประจำตำบล	เพื่อให้ประชาชนมีแหล่งค้นคว้าข้อมูลทางการศึกษาและส่งเสริมการเรียนรู้ด้วยตนเอง	1 แห่ง	30,000	30,000	30,000	30,000	30,000	แหล่งเรียนรู้เพิ่มขึ้น	ประชาชนสามารถมีแหล่งค้นคว้าหาความรู้	กองศึกษา/ศพด.
13	โครงการกองทุนเพื่อการศึกษาแก่เด็กยากจนและด้อยโอกาส	เพื่อจัดให้มีสวัสดิการด้านการศึกษาและสอนเสริมแก่เด็กในชุมชน	จัดทุนให้แก่เด็กจำนวน 10 ทุน	15,000	15,000	15,000	15,000	15,000	เด็กได้รับทุน	เด็กที่มีฐานะยากจนได้มีเงินทุนส่งเสริมทางการศึกษา	กองศึกษา/ศพด.
14	โครงการจัดหาเครื่องแต่งกายนักเรียนแก่เด็กยากจน	เพื่อสนับสนุนเครื่องแต่งกายนักเรียนให้แก่เด็กยากจนและด้อยโอกาสในชุมชน	จัดหาชุดแต่งกาย จำนวน 10 ชุด	10,000	10,000	10,000	10,000	10,000	ผู้ปกครองไม่น้อยกว่า 30 คน	ผู้ปกครองมีความรู้ความเข้าใจในการเลี้ยงดูเด็กปฐมวัยเพิ่มมากขึ้น	กองศึกษา/ศพด.

ที่	โครงการ	วัตถุประสงค์	เป้าหมาย (ผลผลิตของโครงการ)	งบประมาณและที่ผ่านมา					ตัวชี้วัด (KPI)	ผลที่คาดว่าจะได้รับ	หน่วยงาน รับผิดชอบหลัก
				2566 (บาท)	2567 (บาท)	2568 (บาท)	2569 (บาท)	2570 (บาท)			
15	โครงการปรับปรุงศูนย์พัฒนาเด็กเล็กประจำตำบล	เพื่อให้เด็กเล็กได้มีที่เรียนที่ สะดวกสบายและปลอดภัย	ศูนย์พัฒนาเด็กเล็กในเขต ตำบล	150,000	150,000	150,000	150,000	150,000	3 ศูนย์	เด็กเรียนได้มีที่เรียนที่ สะดวกสบายและ ปลอดภัย	กองศึกษา/ศพด.
16	โครงการพัฒนาศักยภาพเด็กปฐมวัย	เพื่อเด็กมีความพร้อมทั้ง สติปัญญาและร่างกาย	พัฒนาเด็กเล็ก	20,000	20,000	20,000	20,000	20,000	3 ศูนย์	เด็กมีคุณภาพและมี พัฒนาการที่ดี	กองศึกษา/ศพด.
17	ก่อสร้างอาคารศูนย์พัฒนาเด็กเล็ก ขนาดไม่เกิน 50 คน (ตอกเสาเข็ม) ศูนย์อบรมเด็กก่อนเกณฑ์วัดควนผยอง	เพื่อส่งเสริมให้ ความรู้แก่เด็กในตำบลให้ มีสถานที่ศึกษาหาความรู้ได้ อย่างเพียงพอและทั่วถึง	ก่อสร้างอาคารศูนย์พัฒนา เด็กเล็ก ขนาดไม่เกิน 50 คน (ตอกเสาเข็ม)	2,115,000	2,115,000	2,115,000	2,115,000	2,115,000	มีสถานที่ให้เด็กใน ตำบล ได้ศึกษาเล่าเรียนทุกคน	มีสถานที่ให้เด็กใน ตำบลได้ศึกษาเล่าเรียนหาความรู้ได้อย่าง เพียงพอ	กองศึกษา/ศพด.
18	ปรับปรุงต่อเติมศูนย์พัฒนาเด็กเล็ก	เพื่อส่งเสริมให้ ความรู้แก่เด็กในตำบลให้ มีสถานที่ศึกษาหาความรู้ ได้อย่างเพียงพอและทั่วถึง	งานปูกระเบื้อง งานต่อเติมหลังคา งานกันสาด	100,000	100,000	100,000	100,000	100,000	มีสถานที่ให้เด็กใน ตำบล ได้ศึกษาเล่าเรียนทุกคน	มีสถานที่ให้เด็กใน ตำบลได้ศึกษาเล่าเรียนหาความรู้ได้อย่าง เพียงพอ	กองศึกษา/ศพด.
19	ค่าจัดการเรียนการสอน (รายหัว)	เพื่อส่งเสริมให้เด็กได้เรียนรู้ ให้แก่เด็กได้อย่างทั่วถึงและ เพียงพอ	ค่าใช้จ่ายจัดการเรียนการ สอนให้เด็กปฐมวัย	300,000	300,000	300,000	300,000	300,000	เด็กได้เรียน ทุกคน	เด็กได้เรียน มีสื่อการ สอนได้อย่างทั่วถึง	กองศึกษา/ศพด.

ที่	โครงการ	วัตถุประสงค์	เป้าหมาย (ผลผลิตของโครงการ)	งบประมาณและที่ผ่านมา					ตัวชี้วัด (KPI)	ผลที่คาดว่าจะได้รับ	หน่วยงาน รับผิดชอบหลัก
				2566 (บาท)	2567 (บาท)	2568 (บาท)	2569 (บาท)	2570 (บาท)			
20	อุดหนุนส่วนราชการสำหรับ อาหารกลางวัน	เพื่อส่งเสริมให้เด็กนักเรียน ได้มีอาหารกลางวัน	เพื่ออุดหนุนให้โรงเรียน ในตำบลตอนประตู	2,700,000	2,700,000	2,700,000	2,700,000	2,700,000	เด็กนักเรียนมี อาหารกินทั่วทุกคน	เด็กนักเรียนได้มี อาหารกลางวัน เพียงพอ	กองศึกษา/ศพด.
รวม	20 โครงการ			10,805,000	10,805,000	10,805,000	10,805,000	10,805,000			

รายละเอียดโครงการพัฒนา
แผนพัฒนาท้องถิ่น (พ.ศ. 2566 - 2570)
เทศบาลตำบลดอนประดู่

- ก. ยุทธศาสตร์จังหวัดที่ 5 การพัฒนาและเสริมสร้างศักยภาพทรัพยากรมนุษย์
- ข. ยุทธศาสตร์การพัฒนาของ อปท. ในเขตจังหวัดที่ 5 การพัฒนาและเสริมสร้างศักยภาพทรัพยากรมนุษย์
 - 3. ยุทธศาสตร์การพัฒนาค้นด้านการศึกษา ศิลปะ วัฒนธรรม ภูมิปัญญาท้องถิ่นและกีฬา

3.2 แผนงานการศาสนาวัฒนธรรม และนันทนาการ

ที่	โครงการ	วัตถุประสงค์	เป้าหมาย (ผลผลิตของโครงการ)	งบประมาณและที่ผ่านมา					ตัวชี้วัด (KPI)	ผลที่คาดว่าจะได้รับ	หน่วยงาน รับผิดชอบหลัก
				2566 (บาท)	2567 (บาท)	2568 (บาท)	2569 (บาท)	2570 (บาท)			
1	โครงการจัดงานวันลอยกระทง	เพื่อส่งเสริมการอนุรักษ์วัฒนธรรม และประเพณีในตำบล	จัดกิจกรรมสืบทอดประเพณี	550,000	550,000	550,000	550,000	550,000	1 ครั้ง/ปี	มีการอนุรักษ์ประเพณีท้องถิ่นไว้ให้ลูกหลานสืบทอดต่อไป	กองศึกษา
2	โครงการส่งเสริมกิจกรรมวันสำคัญทางศาสนา ศิลปะ วัฒนธรรมและภูมิปัญญาท้องถิ่น	เพื่ออนุรักษ์สืบทอดประเพณีและวัฒนธรรม และภูมิปัญญาท้องถิ่นให้คงอยู่	เด็ก เยาวชน และประชาชน	20,000	20,000	20,000	20,000	20,000	ผู้เข้าร่วมโครงการไม่น้อยกว่า 50 คน	มีการอนุรักษ์ประเพณีและวัฒนธรรมพื้นเมือง	กองศึกษา
3	โครงการรดน้ำผู้สูงอายุ	เพื่อส่งเสริมการอนุรักษ์สืบสานประเพณีรดน้ำคำหัวผู้สูงอายุ	ผู้สูงอายุ ประชาชนทั่วไป	100,000	100,000	100,000	100,000	100,000	ผู้สูงอายุในตำบล	มีการอนุรักษ์ประเพณีรดน้ำคำหัวผู้สูงอายุให้คงอยู่สืบไป	กองศึกษา

ที่	โครงการ	วัตถุประสงค์	เป้าหมาย (ผลผลิตของโครงการ)	งบประมาณและที่ผ่านมา					ตัวชี้วัด (KPI)	ผลที่คาดว่าจะได้รับ	หน่วยงาน รับผิดชอบหลัก
				2566 (บาท)	2567 (บาท)	2568 (บาท)	2569 (บาท)	2570 (บาท)			
4	โครงการแข่งขันกีฬาตำบลประจำปี	1.เพื่อพัฒนาการกีฬาของเด็ก เยาวชน ประชาชนในตำบล 2. เพื่อใช้เป็นแนวทางในการป้องกันและแก้ไขปัญหาเสพติด 3.เพื่อสร้างเสริมสุขภาพ	จัดแข่งกีฬาเด็กนักเรียน ประชาชนในตำบล	450,000	450,000	450,000	450,000	450,000	ผู้เข้าร่วมโครงการมีความพึงพอใจ ไม่น้อยกว่า 80%	เด็ก เยาวชน ประชาชนมีการเล่นกีฬาอย่างต่อเนื่อง ส่งผลต่อการสร้างเสริมสุขภาพ พลานามัยที่ดี และสามารถลดปัญหาและแก้ไขปัญหาเสพติดในชุมชน	กองศึกษา
5	โครงการก่อสร้าง/ปรับปรุง/ซ่อมแซม/ต่อเติมลานกีฬา/สนามกีฬาเพื่อสุขภาพ	ก่อสร้าง/ปรับปรุงลานกีฬา/สนามกีฬา ให้ได้มาตรฐาน	สนามกีฬาได้มาตรฐาน	50,000	50,000	50,000	50,000	50,000	ลานกีฬา สนามกีฬา มีมาตรฐานขึ้น	มีลานกีฬา/สนามกีฬา ที่มีคุณภาพได้มาตรฐาน	กองช่าง
6	โครงการจัดซื้ออุปกรณ์กีฬาประจำหมู่บ้าน	เพื่อจัดหาอุปกรณ์กีฬาที่ได้มาตรฐานสำหรับส่งเสริมการเล่นกีฬา	ประชาชนมีอุปกรณ์กีฬาในการออกกำลังกาย	90,000	90,000	90,000	90,000	90,000	ประชาชนมีอุปกรณ์กีฬาใช้เพิ่มขึ้น	มีอุปกรณ์กีฬาที่ได้มาตรฐานในการใช้เล่นกีฬาของเด็ก เยาวชนและประชาชน	กองศึกษา
7	โครงการแข่งขันกีฬาเชื่อมความสัมพันธ์	เพื่อส่งเสริมความรัก ความสามัคคี การร่วมมือ ในการบูรณางานร่วมกัน	จัดกิจกรรมแข่งขันกีฬาเชื่อมสัมพันธ์หน่วยงานในตำบล	60,000	60,000	60,000	60,000	60,000	1 ครั้ง/ปี	หน่วยงานในตำบลมีความสัมพันธ์ที่ดีต่อกัน	กองศึกษา

ที่	โครงการ	วัตถุประสงค์	เป้าหมาย (ผลผลิตของโครงการ)	งบประมาณและที่ผ่านมา					ตัวชี้วัด (KPI)	ผลที่คาดว่าจะได้รับ	หน่วยงาน รับผิดชอบหลัก
				2566 (บาท)	2567 (บาท)	2568 (บาท)	2569 (บาท)	2570 (บาท)			
8	โครงการปฏิบัติธรรม	เพื่อสร้างเสริมคุณธรรมจริยธรรมที่ดีแก่เด็กนักเรียน เยาวชน และประชาชน	ประชาชนในตำบลร่วม		15,000	15,000	15,000	15,000	2 ครั้ง /ปี	เด็ก เยาวชน มีคุณธรรมที่ดี	กองศึกษา
9	โครงการอุดหนุนที่ว่าการอำเภอปากพะยูนเพื่อจัดการแข่งขันกีฬา	เพื่อสนับสนุนการแข่งขันกีฬาของอำเภอปากพะยูน	1 ครั้ง	15,000	15,000	15,000	15,000	15,000	ส่งเสริมการออกกำลังกาย	เด็ก เยาวชนและประชาชนมีส่วนร่วมในการเล่นกีฬา	กองศึกษา
10	โครงการส่งเสริมเด็กนักเรียน เยาวชน ประชาชน ข้าราชการ พนักงานเทศบาล ผู้บริหาร สมาชิก เข้าร่วมแข่งขันในรายการต่าง ๆ	เพื่อส่งเสริมการเล่นกีฬาของนักเรียนและเยาวชน	เด็กและเยาวชน ประชาชนเข้าร่วมแข่งขันกีฬา	150,000	150,000	150,000	150,000	150,000	1 ครั้ง/ปี	เด็ก เยาวชนและประชาชนมีสุขภาพแข็งแรงและเป็นการเตรียมพร้อมด้านกีฬา	กองศึกษา
11	โครงการอุดหนุนวัดเพื่อการส่งเสริมประเพณีชักพระ	เพื่ออนุรักษ์ สืบสานวัฒนธรรมประเพณีและกิจกรรมต่างๆที่ดั้งเดิมของท้องถิ่น	อุดหนุนวัดในตำบล	10,000	10,000	10,000	10,000	10,000	6 แห่ง	เด็ก เยาวชน และประชาชนได้สืบสานประเพณีอย่างดั้งเดิม	กองศึกษา

ที่	โครงการ	วัตถุประสงค์	เป้าหมาย (ผลผลิตของโครงการ)	งบประมาณและที่ผ่านมา					ตัวชี้วัด (KPI)	ผลที่คาดว่าจะได้รับ	หน่วยงาน รับผิดชอบหลัก
				2566 (บาท)	2567 (บาท)	2568 (บาท)	2569 (บาท)	2570 (บาท)			
12	โครงการจัดงานต่างๆ หรือวันสำคัญของทางราชการและงานประเพณีต่างๆ	เพื่อสืบสานวัฒนธรรม วันสำคัญประเพณีและกิจกรรมต่างๆที่ดิงามของท้องถิ่น	จัดกิจกรรมวันสำคัญ ประเพณีสำคัญ ต่างๆ	50,000	50,000	50,000	50,000	50,000	ผู้เข้าร่วมโครงการมีความพึงพอใจ ไม่น้อยกว่า 80%	เด็ก เยาวชน และประชาชนได้สืบสานประเพณีอย่างดิงาม	กองศึกษา
รวม	12 โครงการ			1,545,000	1,510,000	1,510,000	1,510,000	1,500,000			

รายละเอียดโครงการพัฒนา
แผนพัฒนาท้องถิ่น (พ.ศ. 2566 - 2570)
เทศบาลตำบลดอนประดู่

- ก. ยุทธศาสตร์จังหวัดที่ 5 การพัฒนาและเสริมสร้างศักยภาพทรัพยากรมนุษย์
- ข. ยุทธศาสตร์การพัฒนาของ อปท. ในเขตจังหวัดที่ 5 การพัฒนาและเสริมสร้างศักยภาพทรัพยากรมนุษย์
- 4.ยุทธศาสตร์การพัฒนาด้านสาธารณสุขในชุมชน

4.1 แผนงานสาธารณสุข

ที่	โครงการ	วัตถุประสงค์	เป้าหมาย (ผลผลิตของโครงการ)	งบประมาณและที่ผ่านมา					ตัวชี้วัด (KPI)	ผลที่คาดว่าจะได้รับ	หน่วยงาน รับผิดชอบหลัก
				2566 (บาท)	2567 (บาท)	2568 (บาท)	2569 (บาท)	2570 (บาท)			
1	โครงการป้องกันและระงับโรคติดต่อ	เพื่อป้องกันและระงับโรคติดต่อหรือโรคติดต่อต่างๆ	ระงับและป้องกัน	20,000	20,000	20,000	20,000	20,000	1 หน่วย	ประชาชนได้รับความปลอดภัยจากโรคติดต่อ	สำนักปลัดฯ
2	โครงการฝึกอบรมอาสาสมัครสาธารณสุขเพื่อชุมชน	เพื่อเพิ่มบุคลากรของชุมชนให้เข้ามามีส่วนร่วมในการดำเนินงานด้านสาธารณสุขร่วมกับเจ้าหน้าที่ของรัฐ	ฝึกอบรมให้ความรู้แก่อาสาสมัคร	20,000	20,000	20,000	20,000	20,000	อาสาสมัครสาธารณสุขมีความรู้เพิ่มขึ้น 50%	ทำให้งานสาธารณสุขมีประสิทธิภาพและมีประสิทธิผลในการดำเนินงานด้านต่างๆ	สำนักปลัดฯ
3	โครงการป้องกันและควบคุมโรคไข้เลือดออก	เพื่อป้องกันและควบคุมโรคไข้เลือดออกในชุมชน	รณรงค์ป้องกันแหล่งเพาะพันธุ์ลูกน้ำยุงลายโดยใช้ทรายอะเบท	40,000	40,000	40,000	40,000	40,000	อัตราป่วยด้วยโรคไข้เลือดออกไม่เกิน 50 ต่อแสนประชากร	ทำให้การเกิดโรคไข้เลือดออกในตำบลลดลง	สำนักปลัดฯ

ที่	โครงการ	วัตถุประสงค์	เป้าหมาย (ผลผลิตของโครงการ)	งบประมาณและที่ผ่านมา					ตัวชี้วัด (KPI)	ผลที่คาดว่าจะได้รับ	หน่วยงาน รับผิดชอบหลัก
				2566 (บาท)	2567 (บาท)	2568 (บาท)	2569 (บาท)	2570 (บาท)			
4	โครงการรณรงค์การป้องกันโรคไข้หวัดใหญ่	เพื่อส่งเสริมสุขภาพให้ประชาชนปลอดภัยจากโรคไข้หวัดใหญ่	ประชาชนในตำบล	10,000	10,000	10,000	10,000	10,000	ปัญหาโรคไข้หวัดใหญ่ลดลง 80%	ประชาชนมีสุขภาพแข็งแรง ปลอดภัยจากโรคไข้หวัดใหญ่	สำนักปลัดฯ
5	โครงการรณรงค์ป้องกันและแก้ไขปัญหาโรคเอดส์	เพื่อรณรงค์ให้ประชาชนได้รู้จักป้องกันการเกิดโรคเอดส์	ประชาชนในตำบล	10,000	10,000	10,000	10,000	10,000	ประชาชนมีความรู้เกี่ยวกับโรคเอดส์ร้อยละ 50%	ประชาชนได้รู้จักวิธีการป้องกันการเกิดโรคทำให้การเกิดโรคเอดส์ลดน้อยลง	สำนักปลัดฯ
6	โครงการสัตว์ปลอดโรคคนปลอดภัย จากโรคพิษสุนัขบ้า	เพื่อควบคุมและป้องกันโรคพิษสุนัขบ้าในชุมชนและลดความเสี่ยงจากการถูกสุนัข,แมว กัด	ฉีดวัคซีนป้องกันโรคพิษสุนัขบ้าให้ สุนัข แมว	20,000	20,000	20,000	20,000	20,000	ร้อยละ 80% ของสัตว์เลี้ยงได้รับการป้องกันและควบคุม	สัตว์เลี้ยงได้รับการฉีดวัคซีนและลดความเสี่ยงจากโรคพิษสุนัขบ้า	สำนักปลัดฯ
7	โครงการป้องกันโรคปากเท้าเปื่อยในโคและสุกร	เพื่อป้องกันโรคปากเท้าเปื่อยในโคและสุกร	ป้องกันโรคปากเท้าเปื่อย	20,000	20,000	20,000	20,000	20,000	ปัญหาโรคปากเท้าเปื่อยในสัตว์น้อยลง	สัตว์เลี้ยงโคและสุกรปลอดภัยจากโรค	สำนักปลัดฯ
8	โครงการส่งเสริมสุขภาพในผู้สูงอายุ	เพื่อสร้างเสริมสุขภาพของผู้สูงอายุให้สมบูรณ์แข็งแรงและป้องกันโรคต่างๆ	ผู้สูงอายุได้ตรวจสุขภาพประจำปีและทำกิจกรรม	50,000	50,000	50,000	50,000	50,000	ผู้สูงอายุมีสุขภาพแข็งแรงยิ่งขึ้น	ผู้สูงอายุมีสุขภาพดีร่างกายแข็งแรง	สำนักปลัดฯ

ที่	โครงการ	วัตถุประสงค์	เป้าหมาย (ผลผลิตของโครงการ)	งบประมาณและที่ผ่านมา					ตัวชี้วัด (KPI)	ผลที่คาดว่าจะได้รับ	หน่วยงาน รับผิดชอบหลัก
				2566 (บาท)	2567 (บาท)	2568 (บาท)	2569 (บาท)	2570 (บาท)			
9	โครงการรณรงค์ป้องกันและ แก้ปัญหายาเสพติด	เพื่อเป็นการแก้ปัญหาผู้ติด ยาเสพติด	เด็ก เยาวชน และ ประชาชน	10,000	10,000	10,000	10,000	10,000	ปัญหายาเสพติดลดลง 20%	เป็นการป้องกันปัญหา ยาเสพติดให้ลดน้อยลง	สำนักปลัดฯ
10	โครงการสบทบกองทุน หลักประกันสุขภาพตำบล ดอนประดู่	เพื่อส่งเสริมพัฒนาด้าน สาธารณสุข	สบทบกองทุน หลักประกันสุขภาพ	170,000	170,000	170,000	170,000	170,000	1 ครั้ง / ปี	ประชาชนในตำบลมี สุขภาพแข็งแรงสมบูรณ์	สำนักปลัดฯ
11	โครงการการแพทย์ฉุกเฉิน	เพื่อช่วยเหลือผู้ป่วย อุบัติเหตุฉุกเฉิน	จัดรับผู้ป่วยส่ง โรงพยาบาล	400,000	400,000	400,000	400,000	400,000	11 หมู่บ้าน	คนในตำบลได้รับการ ช่วยเหลือ เมื่อเกิด เจ็บป่วยฉุกเฉิน	สำนักปลัดฯ
12	โครงการส่งเสริมการนวดแผน ไทย	เพื่อสนับสนุนการนวดแผน ไทย	กิจกรรมอบรมให้ความรู้ การนวดแผนไทย	50,000	50,000	50,000	50,000	50,000	11 หมู่บ้าน	ประชาชนได้ผ่อนคลาย และบรรเทาความ เจ็บปวด	สำนักปลัดฯ
13	โครงการสำรวจข้อมูลจำนวน สัตว์และขึ้นทะเบียนสัตว์	เพื่อสำรวจข้อมูลจำนวน สัตว์ ปีละ ๒ ครั้ง	สำรวจสุนัขและแมวที่อยู่ ในพื้นที่ตำบลดอนประดู่	50,000	5,000	5,000	5,000	5,000	11 หมู่บ้าน	สามารถรู้จำนวนสุนัข และแมวที่มีเจ้าของ และไม่มีเจ้าของ	สำนักปลัดฯ
14	โครงการสำหรับการ ดำเนินงานตามแนวทาง โครงการพระราชดำริด้าน สาธารณสุข (หมายเหตุ : จำนวน 11 หมู่บ้าน หมู่ละ 20,000 บาท	เพื่อตอบสนองการ ดำเนินงานตามแนวทาง โครงการพระราชดำริด้าน สาธารณสุข	อบรมรณรงค์และป้องกัน ด้านสาธารณสุข	220,000	220,000	220,000	220,000	220,000	สุขภาพประชาชนมี สุขภาพดีขึ้น	ประชาชนมีสุขภาพดีขึ้น	สำนักปลัดฯ

ที่	โครงการ	วัตถุประสงค์	เป้าหมาย (ผลผลิตของโครงการ)	งบประมาณและที่ผ่านมา					ตัวชี้วัด (KPI)	ผลที่คาดว่าจะได้รับ	หน่วยงาน รับผิดชอบหลัก
				2566 (บาท)	2567 (บาท)	2568 (บาท)	2569 (บาท)	2570 (บาท)			
15	โครงการป้องกันและแก้ไข ปัญหาโรคขาดสารไอโอดีน อย่างเข้มแข็งและยั่งยืน	เพื่อป้องกันการขาดสาร ไอโอดีนแก่ประชาชนใน ตำบล	อบรมให้ความรู้ อบรม ในการป้องกันการขาด สารไอโอดีน	30,000	30,000	30,000	30,000	30,000	11 หมู่บ้าน	ประชาชนได้รับความ ช่วยเหลือได้ทันเวลาที่	สำนักปลัดฯ
16	โครงการรณรงค์โครงการศูนย์ แพทย์ทางเลือกเพื่อประชาชน	เพื่อให้ประชาชนได้รับการ รักษาด้วยระบบแพทย์ ทางเลือกที่มีคุณภาพ	ประชาชนในตำบลรับ บริการแพทย์ทางเลือก ขนาดแผนไทย ยาสมุนไพร		120,000	120,000	120,000	120,000	200 คน	ประชาชนใช้บริการ ส่งเสริมสุขภาพได้หลาย รูปแบบ	สำนักปลัดฯ
17	โครงการคัดกรองภาวะซีด โรงพยาบาลส่งเสริมสุขภาพ ตำบลดอนประดู่ อำเภอปาก พะยูน จังหวัดพัทลุง	เพื่อคัดกรองภาวะซีด แก่ ประชาชนในตำบล	คัดกรองภาวะซีด เด็ก กลุ่ม ๐-๕ ปี และเด็ก กลุ่มอายุ ๖-๑๒ ปี	35,000	35,000	35,000	35,000	35,000	โรคซีด ลดลง	ประชาชนในตำบล สามารถได้รับการรักษา และคัดกรองผู้ป่วยได้ รวดเร็ว	สำนักปลัดฯ
18	โครงการคัดกรอง คันทา และ เฝ้าร่วง โรคเบาหวานและ โรคความดันโลหิตสูง	เพื่อคัดกรองโรค แก่ ประชาชนในตำบล	คัดกรองกลุ่มประชาชน อายุ ๓๕ ปี ขึ้นไป	30,000	30,000	30,000	30,000	30,000	โรคเบาหวานและ ความดัน ลดลง	ประชาชนในตำบล สามารถได้รับการรักษา และคัดกรองผู้ป่วยได้ รวดเร็ว	สำนักปลัดฯ

ที่	โครงการ	วัตถุประสงค์	เป้าหมาย (ผลผลิตของโครงการ)	งบประมาณและที่ผ่านมา					ตัวชี้วัด (KPI)	ผลที่คาดว่าจะได้รับ	หน่วยงาน รับผิดชอบหลัก
				2566 (บาท)	2567 (บาท)	2568 (บาท)	2569 (บาท)	2570 (บาท)			
19	โครงการโรงเรียนผู้สูงอายุ	เพื่อส่งเสริมกิจกรรมผู้สูงอายุในการทำกิจกรรมร่วมกัน	ผู้สูงอายุ ตั้งแต่ ๖๐ ปี ขึ้นไป	130,000	130,000	130,000	130,000	130,000	ผู้สูงอายุมีสุขภาพแข็งแรงยิ่งขึ้น	ผู้สูงอายุ มีสุขภาพจิต สุขภาพกาย แข็งแรง	สำนักปลัดฯ
20	โครงการปรับภูมิทัศน์ หน้าสนามกีฬาห้วยน้ำเย็น ม.10	เพื่อส่งเสริมการออกกำลังกายของประชาชนเพื่อให้สุขภาพแข็งแรง	ปรับภูมิทัศน์หน้าสนามกีฬาห้วยน้ำเย็น		150,000	150,000	150,000	150,000	1 แห่ง	เพื่อให้ประชาชนมีสุขภาพดี	สำนักปลัดฯ
21	โครงการป้องกันและแก้ไขปัญหาสถานการณ์ฝุ่นละอองขนาดเล็ก PM 2.5	เพื่อป้องกันฝุ่นละอองขนาดเล็ก แก่ประชาชน	ป้องกันและแก้ปัญหาสถานการณ์ฝุ่นละอองขนาดเล็ก PM 2.5	20,000	20,000	20,000	20,000	20,000	ป้องกันปัญหาฝุ่นละอองได้ดีขึ้น 80 %	เพื่อให้ประชาชนมีสุขภาพดี	สำนักปลัดฯ
22	โครงการเฝ้าระวังป้องกันและควบคุมโรคติดเชื้อไวรัสโคโรนา-2019	เพื่อป้องกันและระงับโรคติดต่อหรือโรคติดเชื้อไวรัสโคโรนา-2019	ระงับและป้องกัน	50,000	50,000	50,000	50,000	50,000	ไม่มีผู้ติดเชื้อไวรัส	เพื่อให้ประชาชนมีสุขภาพดี	สำนักปลัดฯ
รวม	22 โครงการ			1,385,000	1,560,000	1,560,000	1,560,000	1,560,000			



รายละเอียดโครงการพัฒนา
แผนพัฒนาท้องถิ่น (พ.ศ. 2566 - 2570)
เทศบาลตำบลดอนประดู่

ก. ยุทธศาสตร์จังหวัดที่ 1 การเสริมสร้างความมั่นคง

ข. ยุทธศาสตร์การพัฒนาของ อปท. ในเขตจังหวัดที่ 1 การเสริมสร้างความมั่นคง

5.ยุทธศาสตร์การพัฒนาด้านการจัดการความปลอดภัยในชีวิตและทรัพย์สิน

5.1 แผนงานรักษาความสงบภายใน

ที่	โครงการ	วัตถุประสงค์	เป้าหมาย (ผลผลิตของโครงการ)	งบประมาณและที่ผ่านมา					ตัวชี้วัด (KPI)	ผลที่คาดว่าจะได้รับ	หน่วยงาน รับผิดชอบหลัก
				2566 (บาท)	2567 (บาท)	2568 (บาท)	2569 (บาท)	2570 (บาท)			
1	ฝึกอบรม ทบพวน อาสาสมัคร ป้องกันภัยฝ่ายพลเรือน (อป พร.)	เพื่อเตรียมความพร้อมใน การบรรเทาสาธารณภัย	ฝึกอบรม อปพร.	40,000	40,000	40,000	40,000	40,000	เพิ่มพูนความรู้เพิ่มขึ้น	มีความรู้ ความชำนาญ ในการช่วยเหลือ บรรเทาสาธารณภัย	สำนักปลัดฯ
2	โครงการป้องกันและบรรเทา สาธารณภัย	เพื่อช่วยเหลือและ บรรเทาความเดือดร้อน ของประชาชน	ป้องกันและช่วยเหลือ ประชาชนกรณีภัยพิบัติ	1,000,000	1,000,000	1,000,000	1,000,000	1,000,000	หมู่ที่ 1-11	ประชาชนในตำบล ได้รับความช่วยเหลือ อย่างทั่วถึง	สำนักปลัดฯ
3	โครงการจัดหาชุดปฏิบัติการ และอุปกรณ์ป้องกันภัย	เพื่อจัดหาชุดปฏิบัติงาน และอุปกรณ์ต่างๆในการ ดำเนินการป้องกันและ บรรเทาสาธารณภัย	มีชุดปฏิบัติการและ อุปกรณ์ป้องกันภัย	100,000	100,000	100,000	100,000	100,000	มีชุดอุปกรณ์ป้องกัน เพียงพอ	เพื่อเพิ่มประสิทธิภาพ ในการปฏิบัติงาน	สำนักปลัดฯ

ที่	โครงการ	วัตถุประสงค์	เป้าหมาย (ผลผลิตของโครงการ)	งบประมาณและที่ผ่านมา					ตัวชี้วัด (KPI)	ผลที่คาดว่าจะได้รับ	หน่วยงาน รับผิดชอบหลัก
				2566 (บาท)	2567 (บาท)	2568 (บาท)	2569 (บาท)	2570 (บาท)			
4	โครงการฝึกอบรมชุดปฏิบัติการรักษาความสงบในตำบล	เพื่อรักษาความสงบเรียบร้อยในตำบล	ชุดปฏิบัติการรักษาความสงบ	50,000	50,000	50,000	50,000	50,000	เพิ่มพูนความรู้เพิ่มขึ้น	เพื่อเพิ่มประสิทธิภาพในการปฏิบัติงาน	สำนักปลัดฯ
5	โครงการป้องกันยาเสพติดแก่เด็กและเยาวชน	เพื่อป้องกันภัยจากยาเสพติด	เด็กและเยาวชน ในกลุ่มเสี่ยงตำบล	50,000	50,000	50,000	50,000	50,000	ผู้ติดยาเสพติด ลดลง	เด็กและเยาวชนไม่ยุ่งเกี่ยวกับยาเสพติด	สำนักปลัดฯ
6	โครงการดำเนินการป้องกันและลดอุบัติเหตุในช่วงเทศกาลสำคัญ	เพื่ออำนวยความสะดวกแก่ผู้เดินทางและช่วยลดอุบัติเหตุ	ป้องกันและลดอุบัติเหตุช่วงเทศกาลต่างๆ	40,000	40,000	40,000	40,000	40,000	อุบัติเหตุลดลง	ประชาชนได้รับความสะดวกในการเดินทางและช่วยเหลือได้ทันทั่วทั้งที่	สำนักปลัดฯ
7	โครงการติดตั้ง ปรับปรุงซ่อมแซมกล้องวงจรปิด	เพื่อสอดส่องดูแลความสงบเรียบร้อยในตำบล	ติดตั้งกล้องวงจรปิดบริเวณพื้นที่เสี่ยงภายในตำบล	1,000,000	1,000,000	1,000,000	1,000,000	1,000,000	11 หมู่บ้าน	ประชาชนมีความปลอดภัยในชีวิตและทรัพย์สิน	สำนักปลัดฯ
8	โครงการอุดหนุนที่ว่าการอำเภอปากพะยูนเพื่อจัดระเบียบสังคมแบบบูรณาการป้องกันยาเสพติด	เพื่อสนับสนุนกิจกรรมด้านยาเสพติดระดับอำเภอ	สนับสนุนงบประมาณจัดกิจกรรม ด้านยาเสพติด	15,000	15,000	15,000	15,000	15,000	ลดผู้ค้าและผู้เสพ ลดลง	เด็กและเยาวชนมีส่วนร่วมในการเล่นกีฬา	สำนักปลัดฯ

ที่	โครงการ	วัตถุประสงค์	เป้าหมาย (ผลผลิตของโครงการ)	งบประมาณและที่ผ่านมา					ตัวชี้วัด (KPI)	ผลที่คาดว่าจะได้รับ	หน่วยงาน รับผิดชอบหลัก
				2566 (บาท)	2567 (บาท)	2568 (บาท)	2569 (บาท)	2570 (บาท)			
9	ฝึกอบรมการกู้ยืมทางน้ำเบื้องต้น	เพื่อเพิ่มพูนความรู้ในการช่วยเหลือผู้ประสบภัยทางน้ำ	จัดอบรมให้ความรู้แก่เจ้าหน้าที่	50,000	50,000	50,000	50,000	50,000	เพิ่มพูนความรู้เพิ่มขึ้น	สามารถช่วยเหลือผู้ประสบภัยทางน้ำได้	สำนักปลัดฯ
10	ฝึกอบรมทบทวนการดับเพลิงเบื้องต้นแก่เจ้าหน้าที่พนักงานจ้าง สมาชิก อปพร. นักเรียน ผู้นำชุมชนและประชาชนทั่วไป	เพื่อเพิ่มพูนความรู้ในการดับเพลิง ไฟไหม้	จัดอบรมให้ความรู้แก่เจ้าหน้าที่	50,000	50,000	50,000	50,000	50,000	เพิ่มพูนความรู้เพิ่มขึ้น	สามารถช่วยเหลือประชาชน เหตุเพลิงไหม้ได้	สำนักปลัดฯ
11	ฝึกอบรมทบทวนหลักสูตร ชุดปฏิบัติการจิตอาสาภัยพิบัติประจำเทศบาลตำบลดอนประดู่	เพื่อทบทวนความรู้ในการช่วยเหลือประชาชนกรณีเกิดภัยพิบัติต่างๆ	อบรมจิตอาสาภัยพิบัติปีละครั้ง	80,000	80,000	80,000	80,000	80,000	เพิ่มพูนความรู้เพิ่มขึ้น	สามารถช่วยเหลือประชาชนได้ทุกสถานการณ์	สำนักปลัดฯ
12	ปรับปรุง ติดตั้ง เครื่องหมายบังคับ การจราจร,ป้ายเตือน,ไฟกระพริบ,ป้ายบอกเส้นทาง	เพื่อป้องกันและลดอุบัติเหตุจากการใช้เส้นทางคมนาคม	ติดตั้งเครื่องหมายบังคับต่างๆตามจุดเสี่ยง	50,000	50,000	50,000	50,000	50,000	อุบัติเหตุลดลง	ประชาชนใช้เส้นทางอย่างปลอดภัย ลดอุบัติเหตุ	กองช่าง
13	โครงการรณรงค์เมาไม่ขับและขับชี่ปลอดภัย	เพื่อสร้างจิตสำนึกและสร้างพฤติกรรมที่ถูกต้องให้แก่ประชาชน	จัดกิจกรรมรณรงค์เมาไม่ขับ	20,000	20,000	20,000	20,000	20,000	อุบัติเหตุลดลง	ประชาชนใช้เส้นทางอย่างปลอดภัย ลดอุบัติเหตุ	สำนักปลัดฯ

ที่	โครงการ	วัตถุประสงค์	เป้าหมาย (ผลผลิตของโครงการ)	งบประมาณและที่ผ่านมา					ตัวชี้วัด (KPI)	ผลที่คาดว่าจะได้รับ	หน่วยงาน รับผิดชอบหลัก
				2566 (บาท)	2567 (บาท)	2568 (บาท)	2569 (บาท)	2570 (บาท)			
14	โครงการตัดหญ้า/กิ่งไม้ ริมถนนในตำบล	เพื่อป้องกันอันตรายแก่การใช้รถใช้ถนน	ตัดหญ้า/กิ่งไม้ ริมถนน เส้นทางจราจร	5,000	5,000	5,000	5,000	5,000	อุบัติเหตุลดลง	ประชาชนใช้เส้นทาง อย่างปลอดภัย ลด อุบัติเหตุ	สำนักปลัดฯ
15	อุดหนุนศูนย์ปฏิบัติการร่วมในการช่วยเหลือประชาชนขององค์กรปกครองส่วนท้องถิ่นในเขตอำเภอปากพะยูน	เพื่อเป็นศูนย์รวบรวมข้อมูลปัญหาความต้องการของประชาชน ข้อมูลข่าวสารเพื่อการวางแผนและพัฒนาท้องถิ่น	สนับสนุนงบประมาณให้แก่ อบต.เกาะหมาก	15,000	15,000	15,000	15,000	15,000	เป็นศูนย์ที่มีประสิทธิภาพมากยิ่งขึ้น	สามารถเป็นศูนย์ร่วมในการช่วยเหลือประชาชนในเขตอำเภอได้ดียิ่งขึ้น	สำนักปลัดฯ
16	ติดตั้งกล้องโทรทัศน์วงจรปิด CCTV บ้านหัวควน หมู่ที่ 3,6,11 ตำบลดอนประดู่	เพื่อป้องกันและดูแลรักษาความปลอดภัยให้กับสถานที่ราชการ เขตชุมชน และสถานที่สำคัญ ภายในเขตเทศบาลตำบลดอนประดู่	ละเอียดของภาพสูงสุด ไม่น้อยกว่า 1,920 x 1,080 pixel หรือไม่น้อยกว่า 2,073,600 pixel จำนวน 8 จุด		847,000				คดีอาชญากรรม น้อยลง	ประชาชนมีความปลอดภัยในชีวิตและทรัพย์สิน	กองช่าง
17	ติดตั้งกล้องโทรทัศน์วงจรปิด CCTV บ้านควนเขยอ หมู่ที่ 1,8,9,10 ตำบลดอนประดู่	เพื่อป้องกันและดูแลรักษาความปลอดภัยให้กับสถานที่ราชการ เขตชุมชน และสถานที่สำคัญ ภายในเขตเทศบาลตำบลดอนประดู่	ละเอียดของภาพสูงสุด ไม่น้อยกว่า 1,920 x 1,080 pixel หรือไม่น้อยกว่า 2,073,600 pixel จำนวน 8 จุด		919,000				คดีอาชญากรรม น้อยลง	ประชาชนมีความปลอดภัยในชีวิตและทรัพย์สิน	กองช่าง

ที่	โครงการ	วัตถุประสงค์	เป้าหมาย (ผลผลิตของโครงการ)	งบประมาณและที่ผ่านมา					ตัวชี้วัด (KPI)	ผลที่คาดว่าจะได้รับ	หน่วยงาน รับผิดชอบหลัก
				2566 (บาท)	2567 (บาท)	2568 (บาท)	2569 (บาท)	2570 (บาท)			
18	ติดตั้งกล้องโทรทัศน์วงจรปิด CCTV หมู่ที่ 4,5,7 ตำบลดอนประดู่	เพื่อป้องกันและดูแลรักษาความปลอดภัยให้กับสถานที่ราชการ เขตชุมชน และสถานที่สำคัญ ภายในเขตเทศบาลตำบลดอนประดู่	ละเอียดของภาพสูงสุด ไม่น้อยกว่า 1,920 x 1,080 pixel หรือไม่น้อยกว่า 2,073,600 pixel จำนวน 8 จุด		855,000				คดีอาชญากรรม น้อยลง	ประชาชนมีความปลอดภัยในชีวิตและทรัพย์สิน	กองช่าง
19	โครงการเสริมสร้างการรับรู้เยาวชนด้านการป้องกันและบรรเทาสาธารณภัย	เพื่อเสริมสร้างความรู้ให้แก่เด็กและเยาวชนด้านการป้องกันและบรรเทาสาธารณภัย	จัดฝึกอบรมเด็กเยาวชนนักเรียน อายุ 12-18 ปี ในตำบล	135,000	135,000	135,000	135,000	135,000	เยาวชนมีความรู้เพิ่มขึ้น	เด็กและเยาวชนมีความรู้ ความเข้าใจ ทักษะการดำเนินชีวิตที่ปลอดภัย	สำนักปลัดฯ
รวม	19 โครงการ			2,700,000	5,321,000	2,700,000	2,700,000	2,700,000			

รายละเอียดโครงการพัฒนา
แผนพัฒนาท้องถิ่น (พ.ศ. 2566 - 2570)
เทศบาลตำบลดอนประดู่

ก. ยุทธศาสตร์จังหวัดที่ 2 การพัฒนาโครงสร้างพื้นฐานและระบบโลจิสติกส์

ข. ยุทธศาสตร์การพัฒนาของ อปท. ในเขตจังหวัดที่ 2 การพัฒนาโครงสร้างพื้นฐานและระบบโลจิสติกส์

6. ยุทธศาสตร์การพัฒนาด้านโครงสร้างพื้นฐานและสาธารณูปโภค

6.1 แผนงานเคหะและชุมชน

ที่	โครงการ	วัตถุประสงค์	เป้าหมาย (ผลผลิตของโครงการ)	งบประมาณและที่ผ่านมา					ตัวชี้วัด (KPI)	ผลที่คาดว่าจะได้รับ	หน่วยงาน รับผิดชอบหลัก
				2566 (บาท)	2567 (บาท)	2568 (บาท)	2569 (บาท)	2570 (บาท)			
1	โครงการขยายเขตบริการไฟฟ้า	เพื่อขยายเขตไฟฟ้าเพิ่มเติมให้ประชาชนได้ใช้อย่างทั่วถึงทั้งตำบล	หมู่ที่ 1 - 11	200,000	200,000	200,000	200,000	200,000	ประชาชนมีไฟฟ้าใช้ 100%	ประชาชนมีไฟฟ้าใช้อย่างทั่วถึง มีความสะดวกสบาย	กองช่าง
2	โครงการติดตั้งไฟฟ้าสาธารณะ หมู่ที่ 1-11	เพื่อความปลอดภัยในชีวิตและทรัพย์สินและป้องกันอุบัติเหตุต่างๆขณะใช้เส้นทางคมนาคม	หมู่ที่ 1 - 11	200,000	200,000	200,000	200,000	200,000	ประชาชนมีไฟฟ้าใช้ 100%	มีความปลอดภัยในชีวิตและทรัพย์สินลดอุบัติเหตุต่างๆจากการใช้เส้นทางคมนาคม	กองช่าง
3	โครงการปรับปรุงซ่อมแซมไฟฟ้าสาธารณะ หมู่ที่ 1 - 11	เพื่อให้ระบบไฟฟ้าและอุปกรณ์ไฟฟ้าต่างๆอยู่ในสภาพใช้งานได้ตามปกติ	ระบบไฟฟ้า	250,000	250,000	250,000	250,000	250,000	ประชาชนมีไฟฟ้าใช้ 100%	ประชาชนมีความพึงพอใจในบริการสาธารณะทำให้มีความปลอดภัยในชีวิตและทรัพย์สิน	กองช่าง

ที่	โครงการ	วัตถุประสงค์	เป้าหมาย (ผลผลิตของโครงการ)	งบประมาณและที่ผ่านมา					ตัวชี้วัด (KPI)	ผลที่คาดว่าจะได้รับ	หน่วยงาน รับผิดชอบหลัก
				2566 (บาท)	2567 (บาท)	2568 (บาท)	2569 (บาท)	2570 (บาท)			
4	โครงการอุดหนุนไฟฟ้าส่วนภูมิภาค เพื่อขยายเขตไฟฟ้าภายในตำบล	เพื่อปรับปรุงระบบไฟฟ้าให้ประชาชนได้ใช้อย่างเพียงพอและทั่วถึงครัวเรือน	อุดหนุนไฟฟ้าส่วนภูมิภาค สาขาปากพะยูน	200,000	200,000	200,000	200,000	200,000	ประชาชนมีไฟฟ้าใช้ 100%	ประชาชนมีไฟฟ้าใช้อย่างทั่วถึง มีความสะดวกสบาย	กองช่าง
5	โครงการติดตั้ง/เพิ่มเติม/ปรับปรุง/ซ่อมแซม เสี่ยงไร้สาย	เผยแพร่ข่าวสารที่รวดเร็วและทั่วถึง	การรับรู้ข่าวสารดีขึ้น	500,000	500,000	500,000	500,000	500,000	เสี่ยงไร้สายใช้งานได้ 100%	ประชาชนได้รับข่าวสารที่รวดเร็วและทั่วถึง	กองช่าง
6	โครงการปรับปรุงเสียงตามสายประจำหมู่บ้าน	เพื่อให้เสียงตามสายมีการใช้งานอย่างมีประสิทธิภาพสามารถเผยแพร่ข้อมูลข่าวสารให้ประชาชนได้รับทราบ	ระบบเสียงตามสายมีประสิทธิภาพ	100,000	100,000	100,000	100,000	100,000	ระบบเสียงตามสายใช้งานได้ 100%	ประชาชนได้รับข้อมูลข่าวสารที่รวดเร็ว	กองช่าง
7	โครงการถางป่าสองข้างทางถนนในตำบล	เพื่อปรับปรุงภูมิทัศน์สองข้างทางถนนให้สวยงาม	ถางป่าสองข้างทางถนนในตำบลลดอันตราย	20,000	20,000	20,000	20,000	20,000	4 ครั้ง/ปี	ภูมิทัศน์สองข้างทางถนนในตำบลมีความสวยงามขึ้น	กองช่าง
8	โครงการอุดหนุนการไฟฟ้าตามโครงการวางสายพาดดับไฟฟ้าสาธารณะ	เพื่อวางสายพาดดับไฟฟ้าสาธารณะให้ทั่วทั้งตำบล	หมู่ที่ 1 - 11	300,000	300,000	300,000	300,000	300,000	ประชาชนมีไฟฟ้าใช้ 100%	ประชาชนมีความปลอดภัยในการใช้ไฟฟ้า	กองช่าง
9	โครงการติดตั้ง/ปรับปรุงระบบอินเทอร์เน็ต	เพื่อให้มีบริการด้านสื่อสารโทรคมนาคมต่างๆ อย่งทั่วถึง สะดวก	ติดตั้งระบบอินเทอร์เน็ต	20,000	20,000	20,000	20,000	20,000	1 แห่ง	เพื่อความสะดวกในการปฏิบัติงาน	สำนักปลัด

ที่	โครงการ	วัตถุประสงค์	เป้าหมาย (ผลผลิตของโครงการ)	งบประมาณและที่ผ่านมา					ตัวชี้วัด (KPI)	ผลที่คาดว่าจะได้รับ	หน่วยงาน รับผิดชอบหลัก
				2566 (บาท)	2567 (บาท)	2568 (บาท)	2569 (บาท)	2570 (บาท)			
10	ขยายเขตไฟฟ้าบ้านนางเพ็ญศิริ ทองศรี - บ้านนายสนิท	เพื่อปรับปรุงระบบไฟฟ้าให้ประชาชนได้ใช้อย่างเพียงพอและทั่วถึงทุกครัวเรือน	ขยายเขตไฟฟ้า			500,000	500,000	500,000	บ้านเรือนมีไฟฟ้าใช้ ทุกครัวเรือน	ประชาชนมีไฟฟ้าใช้อย่างทั่วถึง มีความสะดวกสบาย มีไฟฟ้าใช้อย่างทั่วถึง	กองช่าง
11	ขยายเขตไฟฟ้า สายบ้านนายอำพล - สำนักสงฆ์แม่ชี หมู่ที่ 10	เพื่อปรับปรุงระบบไฟฟ้าให้ประชาชนได้ใช้อย่างเพียงพอและทั่วถึงทุกครัวเรือน	ขยายเขตไฟฟ้า ระยะทาง 500 ม.			500,000	500,000	500,000	บ้านเรือนมีไฟฟ้าใช้ ทุกครัวเรือน	ประชาชนมีไฟฟ้าใช้อย่างทั่วถึง มีความสะดวกสบาย มีไฟฟ้าใช้อย่างทั่วถึง	กองช่าง
12	โครงการจัดซื้อพร้อมติดตั้งเสียบไร้สาย	เพื่อให้ประชาชนได้รับทราบข้อมูลข่าวสารและเผยแพร่ข้อมูลข่าวสารของชุมชนได้อย่างมีประสิทธิภาพ	มีเสียบไร้สายในการรับข้อมูลข่าวสาร		500,000	500,000	500,000	500,000	11 หมู่บ้าน	ประชาชนได้รับทราบข้อมูลข่าวสารได้อย่างมีประสิทธิภาพ	สำนักปลัด
13	โครงการพลังงานแสงอาทิตย์เพื่อการเกษตร	เพื่อให้ประชาชนมีไฟฟ้าใช้ในการเกษตร	ติดตั้งระบบไฟฟ้าพลังงานแสงอาทิตย์	200000	200000	200000	200000	200000	11 หมู่บ้าน	ประชาามีไฟฟ้าใช้ในแปลงการเกษตรอย่างทั่วถึง	สำนักปลัด
รวม	13 โครงการ			1,990,000	2,490,000	3,490,000	3,490,000	3,490,000			

รายละเอียดโครงการพัฒนา
แผนพัฒนาท้องถิ่น (พ.ศ. 2566 - 2570)
เทศบาลตำบลตอนประดู่

ก. ยุทธศาสตร์จังหวัดที่ 2 การพัฒนาโครงสร้างพื้นฐานและระบบโลจิสติกส์

ข. ยุทธศาสตร์การพัฒนาของ อปท. ในเขตจังหวัดที่ 2 การพัฒนาโครงสร้างพื้นฐานและระบบโลจิสติกส์

6. ยุทธศาสตร์การพัฒนาด้านโครงสร้างพื้นฐานและสาธารณูปโภค

6.2 แผนงานอุตสาหกรรมและการโยธา

ที่	โครงการ	วัตถุประสงค์	เป้าหมาย (ผลผลิตของโครงการ)	งบประมาณและที่ผ่านมา					ตัวชี้วัด (KPI)	ผลที่คาดว่าจะได้รับ	หน่วยงาน รับผิดชอบหลัก
				2566 (บาท)	2567 (บาท)	2568 (บาท)	2569 (บาท)	2570 (บาท)			
1	โครงการก่อสร้าง ปรับปรุงซ่อมแซมถนนภายในตำบล	เพื่อให้ประชาชนมีความสะดวกในการคมนาคม		1,000,000	1,000,000	1,000,000	1,000,000		ถนนมีสภาพดีขึ้น	ประชาชนมีความสะดวกและมีความปลอดภัยในการใช้ถนน	กองช่าง
2	โครงการขุดลอก คู คลอง หนอง บึง สระ และเส้นทางน้ำภายในตำบล	เพื่อแก้ไขปัญหาภัยแล้ง, ปัญหาน้ำท่วมขัง	ขุดลอกคู คลอง เส้นทางน้ำ	600,000	600,000	600,000	600,000		น้ำไม่ท่วม	ประชาชนมีน้ำใช้ มีความสะดวกปลอดภัยในการใช้ถนนและลดปัญหา น้ำท่วมขัง	กองช่าง
3	โครงการก่อสร้างถนนคอนกรีตเสริมเหล็กจากบ้านนางเพ็ญศิริทองศรี-หน้าฝายปากศาลา หมู่ที่ 1	เพื่อให้ประชาชนมีความสะดวกในการคมนาคม	ถนนคอนกรีตกว้าง 4.00 ม. ยาว 400 ม.	700,000	700,000	700,000			400 เมตร	ประชาชนมีความสะดวกในการคมนาคม	กองช่าง

ที่	โครงการ	วัตถุประสงค์	เป้าหมาย (ผลผลิตของโครงการ)	งบประมาณและที่ผ่านมา					ตัวชี้วัด (KPI)	ผลที่คาดว่าจะได้รับ	หน่วยงาน รับผิดชอบหลัก
				2566 (บาท)	2567 (บาท)	2568 (บาท)	2569 (บาท)	2570 (บาท)			
4	โครงการก่อสร้างถนน คสล. สายบ้านนายเจือ ใหม่ขาว หมู่ 1	เพื่อให้ประชาชนมีความสะดวกในการคมนาคม	ก่อสร้างถนน คสล. กว้าง 4 ม. ยาว 200 ม.	300,000	300,000	300,000			ถนนมีสภาพดีขึ้น 200 ม.	ประชาชนมีความสะดวกในการคมนาคม	กองช่าง
5	โครงการปรับปรุงถนนลูกรัง สายบ้านนายหลีบ - หนองต้อ หมู่ที่ 1	เพื่อให้ประชาชนมีความสะดวกในการคมนาคม	ถนนลูกรัง 2,800 ม.	230,000	230,000	230,000			ถนนมีสภาพดีขึ้น 2,800 ม.	ประชาชนมีความสะดวกในการคมนาคมและลดปัญหาการซ่อมแซม หลุมบ่อ ลวดฝู่น ละเออง	กองช่าง
6	โครงการก่อสร้าง ถนน คสล. สายปากศาลา หมู่ที่ 1,9 ต.ดอนประดู่ - ม่วงทวน หมู่ที่ 3 ต.หารเทา	เพื่อให้ประชาชนมีความสะดวกในการคมนาคม	ถนน คสล.ขนาดกว้าง 6.00 ม. ยาว 3,440 ม.	13,416,000	13,416,000	13,416,000	13,416,000		ถนนลาดยาง 3,440 ม.	ประชาชนมีความสะดวกในการคมนาคม	กองช่าง
7	โครงการปรับปรุงถนนลูกรัง สายโคกพลัด - หนองภาพน้ำ หมู่ที่ 1	เพื่อให้ประชาชนมีความสะดวกในการคมนาคม	ถนนลูกรังขนาดกว้าง 4.00 ม. ยาว 3,000 ม. พร้อมวางท่อ	280,000	280,000	280,000	280,000		ถนนมีสภาพดีขึ้น 3,000 เมตร	ประชาชนมีความสะดวกในการคมนาคม	กองช่าง

ที่	โครงการ	วัตถุประสงค์	เป้าหมาย (ผลผลิตของโครงการ)	งบประมาณและที่ผ่านมา					ตัวชี้วัด (KPI)	ผลที่คาดว่าจะได้รับ	หน่วยงาน รับผิดชอบหลัก
				2566 (บาท)	2567 (บาท)	2568 (บาท)	2569 (บาท)	2570 (บาท)			
8	โครงการก่อสร้างถนนคอนกรีตเสริมเหล็กบ้านครูอุดม เพ็ชรตีบ-นบหนองรากจูด หมู่ที่ 1	เพื่อให้ประชาชนมีความสะดวกในการคมนาคม	ถนนคอนกรีตขนาดกว้าง 4.00 ม. ยาว 200 ม. หนา 0.15 ม.	300,000	300,000	300,000	300,000		ถนนคอนกรีต 200 เมตร	ประชาชนมีความสะดวกในการสัญจรและขนส่งผลิตภัณฑ์ทางการเกษตร	กองช่าง
9	โครงการปรับปรุงผิวจราจรถนนหินคลุก สายเทศบาลตำบลดอนประดู่ - ห้วยเผย หมู่ที่ 7,9,1	เพื่อให้ประชาชนมีความสะดวกในการคมนาคม	ถนนหินคลุก กว้าง 5 ม. ยาว 3000 ม.	8,000,000	8,000,000	8,000,000	8,000,000		3,000 เมตร	ประชาชนมีความสะดวกในการสัญจรและขนส่งผลิตภัณฑ์ทางการเกษตร	กองช่าง
10	โครงการก่อสร้างถนนคอนกรีตเสริมเหล็ก สายบ้านนายถวิล - คลองวังหว่า หมู่ที่ 2	เพื่อให้ประชาชนมีความสะดวกในการคมนาคม	ถนนคอนกรีตขนาดกว้าง 4.00 ม. ยาว 400 ม. หนา 0.15 ม.	720,000	720,000	720,000			400 เมตร	ประชาชนมีความสะดวกในการสัญจรและขนส่งผลิตภัณฑ์ทางการเกษตร	กองช่าง
11	โครงการก่อสร้างถนนคอนกรีตเสริมเหล็กสายหลังโรงเรียนวัดหัวควน-คลองหมู่ที่ 3	เพื่อให้ประชาชนมีความสะดวกในการคมนาคม	ถนนคอนกรีตกว้าง 4.00 ม. ยาว 500 ม. หนา 0.15 ม.	1,000,000	1,000,000	1,000,000			500 เมตร	ประชาชนมีความสะดวกในการสัญจรและขนส่งผลิตภัณฑ์ทางการเกษตร	กองช่าง

ที่	โครงการ	วัตถุประสงค์	เป้าหมาย (ผลผลิตของโครงการ)	งบประมาณและที่ผ่านมา					ตัวชี้วัด (KPI)	ผลที่คาดว่าจะได้รับ	หน่วยงาน รับผิดชอบหลัก
				2566 (บาท)	2567 (บาท)	2568 (บาท)	2569 (บาท)	2570 (บาท)			
12	โครงการปรับปรุงถนนลูกรังสายริมคลองเหวน,คลองหัวควน , คลองโรงอิฐ หมู่ที่ 3	เพื่อให้ประชาชนมีความสะดวกในการคมนาคม	ถนนลูกรังขนาดกว้าง 5.00 ม. ยาว 2,000 ม. หน้า 0.50 ม.			1,500,000	1,500,000	1,500,000	2,000 เมตร	ประชาชนมีความสะดวกในการคมนาคม	กองช่าง
13	โครงการปรับปรุงผิวจราจรถนน คสล.ซอยสันติสุข หมู่ที่ 3	เพื่อให้ประชาชนมีความสะดวกในการคมนาคม	ถนนคอนกรีตกว้าง 4.00 ม. ยาว 500 ม.	150,000	150,000	150,000	150,000	150,000	500 เมตร	ประชาชนมีความสะดวกในการคมนาคม	กองช่าง
14	โครงการก่อสร้างถนน คสล.สายหลัง รพ.สต.บ้านหัวควน หมู่ที่ 3	เพื่อให้ประชาชนมีความสะดวกในการคมนาคม	ถนนคอนกรีตกว้าง 4.00 ม. ยาว 200 ม. หน้า 0.15 ม.	350,000	350,000	350,000	350,000	350,000	200 เมตร	ประชาชนมีความสะดวกในการคมนาคม	กองช่าง
15	โครงการก่อสร้างถนน คสล.สายหลัง รร.วัดหัวควน หมู่ที่ 3	เพื่อให้ประชาชนมีความสะดวกในการคมนาคม	ถนนคอนกรีตกว้าง 4.00 ม. ยาว 1,000 ม. หน้า 0.15 ม.	2,000,000	2,000,000	2,000,000	2,000,000	2,000,000	1,000 เมตร	ประชาชนมีความสะดวกในการคมนาคม	กองช่าง
16	โครงการปรับปรุงถนนลูกรังสายทุ่งนอกหมู่ 5ต.ดอนประตู-หมู่ที่ 4 ต.ดอนทราย	เพื่อให้ประชาชนมีความสะดวกในการคมนาคม	ถนนลูกรังขนาดกว้าง 5.00 ม. ยาว 500 ม. หน้า 0.50 ม.	200,000	200,000	200,000	200,000	200,000	500 เมตร	ประชาชนมีความสะดวกในการคมนาคม	กองช่าง

ที่	โครงการ	วัตถุประสงค์	เป้าหมาย (ผลผลิตของโครงการ)	งบประมาณและที่ผ่านมา					ตัวชี้วัด (KPI)	ผลที่คาดว่าจะได้รับ	หน่วยงาน รับผิดชอบหลัก
				2566 (บาท)	2567 (บาท)	2568 (บาท)	2569 (บาท)	2570 (บาท)			
17	โครงการก่อสร้าง คสล. สาย หลังวัดดอนประดิษฐ์ - บ้านสวน ยาง หมู่ที่ 4	เพื่อให้ประชาชนมีความ สะดวกในการคมนาคม	ถนนคอนกรีตกว้าง 3.00 ม. ยาว 300 ม. หน้า 0.15 ม.	2,000,000	2,000,000	2,000,000	2,000,000		300 เมตร	ประชาชนมีความ สะดวกในการ คมนาคม	กองช่าง
18	ก่อสร้างถนนหินคลุกแยก คลองหัวควน - ทะเลแหวนฝั่ง ซ้าย	เพื่อให้ประชาชนมีความ สะดวกในการคมนาคม	ถนนหินคลุกกว้าง 4.00 ม . ยาว 4,000 ม.	1,000,000	1,000,000	1,000,000	1,000,000		4,000 เมตร	ประชาชนมีความ สะดวกในการสัญจร และขนส่งผลิตภัณฑ์ ทางการเกษตร	กองช่าง
19	โครงการก่อสร้างถนนคอนกรีต เสริมเหล็กสายข้างตลาด หมู่ ที่ 3	เพื่อให้ประชาชนมีความ สะดวกในการคมนาคม	ถนนคอนกรีตกว้าง 5.00 ม . ยาว 300 ม. หน้า 0.15 ม.	800,000	800,000	800,000	800,000		300 เมตร	ประชาชนมีความ สะดวกในการสัญจร และขนส่งผลิตภัณฑ์ ทางการเกษตร	กองช่าง
20	โครงการก่อสร้างถนน คสล. สายบ้านนายพิช หมู่ที่ 4	เพื่อให้ประชาชนมีความ สะดวกในการคมนาคม	ถนนคอนกรีตกว้าง 3.00 ม. ยาว 150 ม. หน้า 0.15 ม.	3,000,000	3,000,000	3,000,000			150 เมตร	ประชาชนมีความ สะดวกในการสัญจร และขนส่งผลิตภัณฑ์ ทางการเกษตร	กองช่าง
21	โครงการปรับปรุงถนนลูกรัง สายหลังวัดดอนประดิษฐ์ หมู่ที่ 4 -หนองเบื้องถั่วหมู่ที่ 7	เพื่อให้ประชาชนมีความ สะดวกในการคมนาคม	ถนนลูกรังกว้าง 4.00 ม. ยาว 1,800 ม. หน้า 0.30 ม. .	220,000	220,000	220,000	220,000	220,000	1,800เมตร	ประชาชนมีความ สะดวกในการสัญจร และขนส่งผลิตภัณฑ์ ทางการเกษตร	กองช่าง

ที่	โครงการ	วัตถุประสงค์	เป้าหมาย (ผลผลิตของโครงการ)	งบประมาณและที่ผ่านมา					ตัวชี้วัด (KPI)	ผลที่คาดว่าจะได้รับ	หน่วยงาน รับผิดชอบหลัก
				2566 (บาท)	2567 (บาท)	2568 (บาท)	2569 (บาท)	2570 (บาท)			
22	โครงการปรับปรุงถนนลาดยางสะพานปากศาลา หมู่ที่ 1 - ป้ายรถไฟควนผยอง	เพื่อให้ประชาชนมีความสะดวกในการคมนาคม	ถนนลาดยางกว้าง 6.00 ม. ยาว 1,300 ม. หนา 0.05 ม.	4,000,000	4,000,000	4,000,000	4,000,000		1,300 เมตร	ประชาชนมีความสะดวกในการสัญจรและขนส่งผลิตภัณฑ์ทางการเกษตร	กองช่าง
23	โครงการปรับปรุงถนนลูกรังสายบ้านนายเปลี่ม นวลลอย - บ้านเก่า หมู่ที่ 5	เพื่อให้ประชาชนมีความสะดวกในการคมนาคม	ถนนลูกรังกว้าง 6.00 ม. ยาว 200 ม.	200,000	200,000	200,000	200,000	200,000	200 เมตร	ประชาชนมีความสะดวกในการสัญจรและขนส่งผลิตภัณฑ์ทางการเกษตร	กองช่าง
24	โครงการก่อสร้างหินเรียงยาแนวป้องกันทางน้ำ สายดอนประตู- ห้วยผยอง หมู่ที่ 4, หมู่ที่ 10	เพื่อป้องกันการกัดเซาะแนวตลิ่งไม่ให้เส้นทางคมนาคมขาดในฤดูน้ำท่วม	ก่อสร้างหินเรียงพื้นที่ก่อสร้างไม่น้อยกว่า 382 ตร.ม.		433,000	433,000	433,000	433,000	แนวตลิ่ง มีมาตรฐานตามระยะทางที่ดำเนินการ	ประชาชนสามารถใช้เส้นทางสัญจรได้สะดวกในฤดูน้ำท่วม	กองช่าง
25	โครงการปรับปรุงผิวจราจรถนนสายโรงเรียนบ้านดอนประตู ม.5 ต.ดอนประตู - ทุ่งนอก ม.4 ต.ดอนทราย	เพื่อให้ประชาชนมีความสะดวกในการคมนาคม	ปรับปรุงผิวจราจรขนาดกว้าง 5 เมตร ยาว 900 เมตร	2,000,000	2,000,000	2,000,000	2,000,000	2,000,000	900 เมตร	ประชาชนมีความสะดวกในการสัญจรและขนส่งผลิตภัณฑ์ทางการเกษตร	กองช่าง
26	โครงการก่อสร้างถนน สายบ้านนายห้วน - นายไข่ หมู่ที่ 5	เพื่อให้ประชาชนมีความสะดวกในการคมนาคม	ถนนคอนกรีตกว้าง 4.00 ม. ยาว 100 ม. หนา 0.15 ม.	200,000	200,000	200,000	200,000	200,000	100 เมตร	ประชาชนมีความสะดวกในการสัญจรและขนส่งผลิตภัณฑ์ทางการเกษตร	กองช่าง

ที่	โครงการ	วัตถุประสงค์	เป้าหมาย (ผลผลิตของโครงการ)	งบประมาณและที่ผ่านมา					ตัวชี้วัด (KPI)	ผลที่คาดว่าจะได้รับ	หน่วยงาน รับผิดชอบหลัก
				2566 (บาท)	2567 (บาท)	2568 (บาท)	2569 (บาท)	2570 (บาท)			
27	โครงการปรับปรุงถนนสายบ้านเก่า หมู่ที่ 5	เพื่อให้ประชาชนมีความสะดวกในการคมนาคม	กว้าง 4.00 ม. ยาว 800 ม.	200,000	200,000	200,000	200,000	200,000	800 เมตร	ประชาชนมีความสะดวกในการสัญจรและขนส่งผลิตภัณฑ์ทางการเกษตร	กองช่าง
28	โครงการยกระดับถนนลูกรังถนนสายเกาะหิม หมู่ที่ 5	เพื่อให้ประชาชนมีความสะดวกในการคมนาคม	กว้าง 3.00 ม. ยาว 200 ม.	100,000	100,000	100,000	100,000	100,000	200 เมตร	ประชาชนมีความสะดวกในการสัญจรและขนส่งผลิตภัณฑ์ทางการเกษตร	กองช่าง
29	โครงการก่อสร้างถนนคอนกรีตเสริมเหล็กสายตีนวัด หมู่ที่ 6	เพื่อให้ประชาชนมีความสะดวกในการคมนาคม	ถนนคอนกรีตกว้าง 5.00 ม. ยาว 300 ม.	900,000	900,000	900,000	900,000		300 เมตร	ประชาชนมีความสะดวกในการสัญจรและขนส่งผลิตภัณฑ์ทางการเกษตร	กองช่าง
30	โครงการซ่อมสร้างถนนลาดยางแบบแอสฟัลต์ติกคอนกรีตสายบ้านหัวควน หมู่ที่ 6 ต.ดอนประดู่ - บ้านบางเตง หมู่ที่ 3 ต.ปากพะยูน	เพื่อให้ประชาชนมีความสะดวกในการคมนาคม	กว้าง 6.00 ม. ยาว 1,000 ม.หนา 0.05 เมตร	4,259,000	4,259,000	4,259,000	4,259,000		1,000 ม.	ประชาชนมีความสะดวกในการสัญจรและขนส่งผลิตภัณฑ์ทางการเกษตร	กองช่าง

ที่	โครงการ	วัตถุประสงค์	เป้าหมาย (ผลผลิตของโครงการ)	งบประมาณและที่ผ่านมา					ตัวชี้วัด (KPI)	ผลที่คาดว่าจะได้รับ	หน่วยงาน รับผิดชอบหลัก
				2566 (บาท)	2567 (บาท)	2568 (บาท)	2569 (บาท)	2570 (บาท)			
31	โครงการปรับปรุงถนนหินคลุก สายหารไม้แก่น - ทะเลเหวน หมู่ที่ 6	เพื่อให้ประชาชนมีความ สะดวกในการคมนาคม	ปรับปรุงถนนหินคลุก กว้าง 5 เมตร ยาว 7,000 เมตร	1,800,000	1,800,000	1,800,000	1,800,000		7,000 ม.	ประชาชนมีความ สะดวกในการสัญจร และขนส่งผลิตภัณฑ์ ทางการเกษตร	กองช่าง
32	โครงการก่อสร้าง คสล.สาย บ้านนายริน - บ้านผู้ใหญ่ไสว หมู่ที่ 6	เพื่อให้ประชาชนมีความ สะดวกในการคมนาคม	ถนนคอนกรีต กว้าง 4 เมตร ยาว 600 เมตร	1,200,000	1,200,000	1,200,000	1,200,000		600 ม.	ประชาชนมีความ สะดวกในการสัญจร และขนส่งผลิตภัณฑ์ ทางการเกษตร	กองช่าง
33	โครงการปรับปรุงถนน คสล. สายบ้าน สท.ประมิตร -บ้าน นายอนัน ทองสัน หมู่ที่ 6	เพื่อให้ประชาชนมีความ สะดวกในการคมนาคม	ปรับปรุงถนนโดยการปู Asphatic Concrete กว้าง 4 เมตร ยาว 250 เมตร หนา 0.05 เมตร	330,000	330,000	330,000	330,000		250 ม.	ประชาชนมีความ สะดวกในการสัญจร และขนส่งผลิตภัณฑ์ ทางการเกษตร	กองช่าง
34	โครงการบุกเบิกถนนสายบ้าน นางพิน - สวนยางนางกลิ่น หมู่ที่ 6	เพื่อให้ประชาชนมีความ สะดวกในการคมนาคม	บุกเบิกถนน กว้าง 4 เมตร ยาว 300 เมตร	150,000	150,000	150,000	150,000	150,000	300 ม.	ประชาชนมีความ สะดวกในการสัญจร และขนส่งผลิตภัณฑ์ ทางการเกษตร	กองช่าง

ที่	โครงการ	วัตถุประสงค์	เป้าหมาย (ผลผลิตของโครงการ)	งบประมาณและที่ผ่านมา					ตัวชี้วัด (KPI)	ผลที่คาดว่าจะได้รับ	หน่วยงาน รับผิดชอบหลัก
				2566 (บาท)	2567 (บาท)	2568 (บาท)	2569 (บาท)	2570 (บาท)			
35	ก่อสร้างถนนคสล.สายบ้าน โหนดแก้ว หมู่ที่ 7 ต.ดอน ประตู-หมู่3 ต.ห้วยลึก อ.ควน เนียง	เพื่อให้ประชาชนมีความ สะดวกในการคมนาคม	ถนนคอนกรีตกว้าง 6.00 ม. ยาว 500 ม.			2,200,000	2,200,000		500 ม.	ประชาชนมีความ สะดวกในการสัญจร และขนส่งผลิตภัณฑ์ ทางการเกษตร	กองช่าง
36	ก่อสร้างถนน คสล.สายบ้าน ห้วยเผยอ ม.8- ม.6 ตำบล ดอนทราย	เพื่อให้ประชาชนมีความ สะดวกในการคมนาคม	ถนนคอนกรีตกว้าง 4.00 ม. ยาว 200 ม.			400,000	400,000	400,000	200 ม.	ประชาชนมีความ สะดวกในการสัญจร และขนส่งผลิตภัณฑ์ ทางการเกษตร	กองช่าง
37	โครงการก่อสร้างคูคอนกรีต ส่งน้ำเพื่อการเกษตร จากบ้าน นายชำนาญ ถิ่นแก้ว หมู่ที่ 8 - เขตดอนทราย	เพื่อให้ประชาชนมีน้ำใช้ เพื่อการเกษตร	คูคอนกรีตกว้าง 1.00 ม. ลึก1.5ม. ยาว 1,000 ม.	720,000	720,000	720,000	720,000	720,000	1,000 ม.	มีผลผลิตทาง การเกษตรเพิ่มขึ้น	กองช่าง
38	โครงการก่อสร้างถนน คสล. สายหารแพะ ม.8 - ม.4 ต. ดอนทราย	เพื่อให้ประชาชนมีความ สะดวกในการคมนาคม	ถนนคอนกรีตกว้าง 4.00 ม. ยาว 250 ม. หนา 0.15 ม.	650,000	650,000	650,000	650,000	650,000	250 ม.	ประชาชนมีความ สะดวกในการสัญจร และขนส่งผลิตภัณฑ์ ทางการเกษตร	กองช่าง

ที่	โครงการ	วัตถุประสงค์	เป้าหมาย (ผลผลิตของโครงการ)	งบประมาณและที่ผ่านมา					ตัวชี้วัด (KPI)	ผลที่คาดว่าจะ ได้รับ	หน่วยงาน รับผิดชอบหลัก
				2566 (บาท)	2567 (บาท)	2568 (บาท)	2569 (บาท)	2570 (บาท)			
39	โครงการก่อสร้างถนน คสล. สายศาลาหมู่บ้าน -หนองเมาม หมู่ที่ 8	เพื่อให้ประชาชนมีความสะดวกในการคมนาคม	ถนนคอนกรีตกว้าง 3.5 ม. ยาว 500 ม.			600,000	600,000	600,000	500 ม.	ประชาชนมีความสะดวกในการสัญจรและขนส่งผลิตภัณฑ์ทางการเกษตร	กองช่าง
40	ก่อสร้างถนนคสล.สายบ้านนายอำเภอ วกภูมิ-สะพานวังพ้อ หมู่ที่ 8	เพื่อให้ประชาชนมีความสะดวกในการคมนาคม	ถนนคอนกรีตกว้าง 4.00 ม. ยาว 250 ม.			400,000	400,000	400,000	250 ม.	ประชาชนมีความสะดวกในการสัญจรและขนส่งผลิตภัณฑ์ทางการเกษตร	กองช่าง
41	โครงการก่อสร้างอาคารเอนกประสงค์กลางน้ำหน้าสำนักงานเทศบาล	เพื่อใช้ในการจัดกิจกรรมต่าง ๆ	อาคารเอนกประสงค์กว้าง 16.00 เมตร ยาว 24.00 เมตร			2,800,000	2,800,000	2,800,000	1 หลัง	มีสถานที่ในการจัดกิจกรรมต่าง ๆ	กองช่าง
42	โครงการก่อสร้างถนนคอนกรีตเสริมเหล็กสายข้างวัดไทรพอน หมู่ที่ 9	เพื่อให้ประชาชนมีความสะดวกในการคมนาคม	ถนนคอนกรีตกว้าง 3.00 ม. ยาว 250 ม. ทน 0.15 ม.	413,000	413,000	413,000	413,000	413,000	250 ม.	ประชาชนมีความสะดวกในการคมนาคม	กองช่าง

ที่	โครงการ	วัตถุประสงค์	เป้าหมาย (ผลผลิตของโครงการ)	งบประมาณและที่ผ่านมา					ตัวชี้วัด (KPI)	ผลที่คาดว่าจะได้รับ	หน่วยงาน รับผิดชอบหลัก
				2566 (บาท)	2567 (บาท)	2568 (บาท)	2569 (บาท)	2570 (บาท)			
43	โครงการก่อสร้างถนนลาดยาง สายบ้านควนน้อย จากบ้าน นายคล้อย - บ้านนางสหาย หมู่ที่ 9	เพื่อให้ประชาชนมีความ สะดวกในการคมนาคม	ถนนลาดยางกว้าง 5.00 ม. ยาว 1,100 ม.	2,500,000	2,500,000	2,500,000	2,500,000		1,100 ม.	ประชาชนมีความ สะดวกในการ คมนาคม	กองช่าง
44	โครงการก่อสร้างถนน คสล. สายควนน้อย หมู่ที่ 9	เพื่อให้ประชาชนมีความ สะดวกในการคมนาคม	ถนนคอนกรีต ขนาด กว้าง 4.00 ม. ยาว 700 ม.	300,000	300,000	300,000	300,000	300,000	700 ม.	ประชาชนมีความ สะดวกในการ คมนาคม	กองช่าง
45	โครงการยกระดับถนนสาย เกาะปาบ - ถนนคลองช้าง ม่วงทวน หมู่ที่ 9	เพื่อให้ประชาชนมีความ สะดวกในการคมนาคม	ยกระดับถนน กว้าง 5 ม. ยาว 2,000 ม.หนา 0.30 ม.	966,000	966,000	966,000	966,000	966,000	2,000 ม.	ประชาชนมีความ สะดวกในการ คมนาคม	กองช่าง
46	โครงการก่อสร้างถนนคอนกรีต เสริมเหล็ก จากบ้านนายสุบิน - บ้านนางเลียน หมู่ที่ 9	เพื่อให้ประชาชนมีความ สะดวกในการคมนาคม	ถนนคอนกรีต ขนาด กว้าง 4.00 ม. ยาว 500 ม.	1,200,000	1,200,000	1,200,000	1,200,000		500 ม.	ประชาชนมีความ สะดวกในการ คมนาคม	กองช่าง
47	โครงการก่อสร้างถนนลาดยาง สายควนซุด - ทางขวาง หมู่ที่ 9	เพื่อให้ประชาชนมีความ สะดวกในการคมนาคม	ถนนลาดยาง ขนาด กว้าง 4.00 ม. ยาว 1,000 ม.	1,500,000	1,500,000	1,500,000	1,500,000		1,000 ม.	ประชาชนมีความ สะดวกในการ คมนาคม	กองช่าง

ที่	โครงการ	วัตถุประสงค์	เป้าหมาย (ผลผลิตของโครงการ)	งบประมาณและที่ผ่านมา					ตัวชี้วัด (KPI)	ผลที่คาดว่าจะได้รับ	หน่วยงาน รับผิดชอบหลัก
				2566 (บาท)	2567 (บาท)	2568 (บาท)	2569 (บาท)	2570 (บาท)			
48	โครงการก่อสร้างถนนสาย คสล.สายข้าง รร.โทรพน หมู่ ที่ 9	เพื่อให้ประชาชนมีความ สะดวกในการคมนาคม	ถนนคอนกรีต ขนาด กว้าง 3.5 ม. ยาว 200 ม.	400,000	400,000	400,000	400,000	400,000	200 ม.	ประชาชนมีความ สะดวกในการ คมนาคม	กองช่าง
49	โครงการปรับปรุงถนนลูกรัง สายควนซุด - บ้านโทรพน หมู่ที่ 9	เพื่อให้ประชาชนมีความ สะดวกในการคมนาคม	ถนนลูกรังกว้าง 4.00 ม. ยาว 2,000 ม.	250,000	250,000	250,000	250,000	250,000	2,000 ม.	ประชาชนมีความ สะดวกในการ คมนาคม	กองช่าง
50	โครงการก่อสร้างคูระบายน้ำ คอนกรีตเสริมเหล็กจากถนน รถไฟ-เกาะปาบ หมู่ที่ 9	เพื่อระบายน้ำท่วมขังและ สะดวกในการคมนาคม	คูระบายน้ำกว้าง 1.00 ม. ลึก 1.5 ม. ยาว 400 ม.	300,000	300,000	300,000	300,000	300,000	400 ม.	ประชาชนมีความ สะดวกในการ คมนาคม	กองช่าง
51	โครงการก่อสร้างถนนคอนกรีต เสริมเหล็กสายบ้านนาขอบ - นางจิตร พร้อมคูระบายน้ำ หมู่ที่ 10	เพื่อให้ประชาชนมีความ สะดวกในการคมนาคม	ถนนคอนกรีตกว้าง 4.00 ม. ยาว 300 ม.	600,000	600,000	600,000	600,000	600,000	1,000 ม.	ประชาชนมีความ สะดวกในการสัญจร และขนส่งผลิตภัณฑ์ ทางการเกษตร	กองช่าง
52	โครงการก่อสร้างถนนลาดยาง สายบ้านนายกลาย - สวน นายมนัส หมู่ที่ 10	เพื่อให้ประชาชนมีความ สะดวกในการคมนาคม	ถนนลาดยางกว้าง 4 ม. ยาว 1,000 ม.	1,800,000	1,800,000	1,800,000	1,800,000	1,800,000	1,000 ม.	ประชาชนมีความ สะดวกในการสัญจร และขนส่งผลิตภัณฑ์ ทางการเกษตร	กองช่าง
53	โครงการก่อสร้างถนนลาดยาง สายบ้านนายกลาย - สี่แยก ทางขวางบ้านควนดิน หมู่ที่ 10	เพื่อให้ประชาชนมีความ สะดวกในการคมนาคม	ถนนลาดยางกว้าง 4 ม. ยาว 5,000 ม.	5,000,000	5,000,000	5,000,000	5,000,000		5,000 ม.	ประชาชนมีความ สะดวกในการสัญจร และขนส่งผลิตภัณฑ์ ทางการเกษตร	กองช่าง

ที่	โครงการ	วัตถุประสงค์	เป้าหมาย (ผลผลิตของโครงการ)	งบประมาณและที่ผ่านมา					ตัวชี้วัด (KPI)	ผลที่คาดว่าจะได้รับ	หน่วยงาน รับผิดชอบหลัก
				2566 (บาท)	2567 (บาท)	2568 (บาท)	2569 (บาท)	2570 (บาท)			
54	โครงการก่อสร้าง ถนนลาดยางสายหนองรากจูด - ฝ้าย รพช.คลองห้วยเผยอ หมู่ที่ 8	เพื่อให้ประชาชนมีความสะดวกในการคมนาคม	ถนนลาดยางกว้าง 4 ม. ยาว 2,000 ม.	3,000,000	3,000,000	3,000,000	3,000,000		2,000 ม.	ประชาชนมีความสะดวกในการสัญจรและขนส่งผลิตภัณฑ์ทางการเกษตร	กองช่าง
55	โครงการปรับปรุงผิวทางหินคลุก สายต้นเมา - ควนดิน หมู่ที่ 10	เพื่อให้ประชาชนมีความสะดวกในการคมนาคม	ปรับปรุงผิวทาง กว้าง 6 ม. ยาว 3,000 ม.	1,000,000	1,000,000	1,000,000	1,000,000		3,000 ม.	ประชาชนมีความสะดวกในการสัญจรและขนส่งผลิตภัณฑ์ทางการเกษตร	กองช่าง
56	โครงการซ่อมสร้างถนนแอสฟัลต์ติกคอนกรีตสายวัดควนเผยอ หมู่ที่ 10 ต.ดอนประดู่-บ้านห้วยเรือ หมู่ที่ ๘ ตำบลหารเทา	เพื่อให้ประชาชนมีความสะดวกในการคมนาคม	กว้าง 6.00 ม. ยาว 4,000 ม.หนา 0.05 เมตร	8,283,000	8,283,000	8,283,000	8,283,000		2000 เมตร	ประชาชนมีความสะดวกในการสัญจรและขนส่งผลิตภัณฑ์ทางการเกษตร	กองช่าง
57	โครงการปรับปรุงถนนหมู่ที่ 10	เพื่อสะดวกในการคมนาคม	กว้าง 6.00 ม. ยาว 2,000 ม.	400,000	400,000	400,000	400,000	400,000	2,000 ม.	ประชาชนมีความสะดวกในการสัญจรและขนส่งผลิตภัณฑ์ทางการเกษตร	กองช่าง
58	โครงการก่อสร้างถนนคอนกรีตเสริมเหล็กสายบ้านห้วยเผยอ หมู่ที่ 8 - เขตตำบลดอนทราย	เพื่อให้ประชาชนมีความสะดวกในการคมนาคม	ถนนคอนกรีตกว้าง 4.00 ม. ยาว 200 ม.	150,000	150,000	150,000	150,000	150,000	150 ม.	ประชาชนมีความสะดวกในการสัญจรและขนส่งผลิตภัณฑ์ทางการเกษตร	กองช่าง

ที่	โครงการ	วัตถุประสงค์	เป้าหมาย (ผลผลิตของโครงการ)	งบประมาณและที่ผ่านมา					ตัวชี้วัด (KPI)	ผลที่คาดว่าจะได้รับ	หน่วยงาน รับผิดชอบหลัก
				2566 (บาท)	2567 (บาท)	2568 (บาท)	2569 (บาท)	2570 (บาท)			
59	โครงการก่อสร้างถนนลาดยางสายซอยโชคชัย 1 - บ้านนายอรุณ เพชรขวัญ หมู่ที่ 11	เพื่อให้ประชาชนมีความสะดวกในการคมนาคม	ถนนลาดยางกว้าง 5.00 ม. ยาว 400 ม.	700,000	700,000	700,000	700,000	700,000	400 ม.	ประชาชนมีความสะดวกในการสัญจรและขนส่งผลิตภัณฑ์ทางการเกษตร	กองช่าง
60	โครงการก่อสร้างถนน คสล.สายบ้านนางแอบ หมู่ที่ 11	เพื่อให้ประชาชนมีความสะดวกในการคมนาคม	ถนนคอนกรีตกว้าง 4.00 ม. ยาว 300 ม.	600,000	600,000	600,000	600,000	600,000	300 ม.	ประชาชนมีความสะดวกในการสัญจรและขนส่งผลิตภัณฑ์ทางการเกษตร	กองช่าง
61	โครงการถนน คสล.สายบ้านนายวิจิต หมู่ที่ 11	เพื่อให้ประชาชนมีความสะดวกในการคมนาคม	ถนนคอนกรีตกว้าง 3.00 ม. ยาว 500 ม.	700,000	700,000	700,000	700,000	700,000	500 ม.	ประชาชนมีความสะดวกในการสัญจรและขนส่งผลิตภัณฑ์ทางการเกษตร	กองช่าง
62	โครงการปรับปรุงถนน คสล.สายโชคชัย 2 หมู่ที่ 11	เพื่อให้ประชาชนมีความสะดวกในการคมนาคม	ปรับปรุงถนนคอนกรีตกว้าง 4.00 ม. ยาว 300 ม.			700,000	700,000	700,000	300 ม.	ประชาชนมีความสะดวกในการสัญจรและขนส่งผลิตภัณฑ์ทางการเกษตร	กองช่าง
63	ปรับปรุงถนนลูกรังสายคลองน้ำสุร หมู่ที่ 3,11 ต.ดอนประตู - หมู่ที่ 6 ต.ปากพะยูน	เพื่อให้ประชาชนมีความสะดวกในการคมนาคม	ถนนลูกรังกว้าง 4.00 ม. ยาว 500 ม.	100,000	100,000	100,000	100,000	100,000	500 ม.	ประชาชนมีความสะดวกในการสัญจรและขนส่งผลิตภัณฑ์ทางการเกษตร	กองช่าง

ที่	โครงการ	วัตถุประสงค์	เป้าหมาย (ผลผลิตของโครงการ)	งบประมาณและที่ผ่านมา					ตัวชี้วัด (KPI)	ผลที่คาดว่าจะได้รับ	หน่วยงาน รับผิดชอบหลัก
				2566 (บาท)	2567 (บาท)	2568 (บาท)	2569 (บาท)	2570 (บาท)			
64	โครงการก่อสร้างถนน คสล. สายบ้านนางกร้อย หมู่ที่ 11	เพื่อให้ประชาชนมีความสะดวกในการคมนาคม	ถนนคอนกรีตกว้าง 3.00 ม. ยาว 200 ม.	300,000	300,000	300,000	300,000	300,000	200 ม.	ประชาชนมีความสะดวกในการสัญจร และขนส่งผลิตภัณฑ์ทางการเกษตร	กองช่าง
65	โครงการก่อสร้างถนนลาดยางแบบแอสฟัลต์ สายปากศาลา หมู่ที่ 1,9 ตำบลดอนประดู่ - บ้านม่วงทวน ม.3 ตำบลหารเทา	เพื่อให้ประชาชนมีความสะดวกในการคมนาคม	ถนนลาดยางแบบแอสฟัลต์ กว้าง 6.00 ม. ยาว 3,440 ม.			11,000,000	11,000,000		3,440 ม.	ประชาชนมีความสะดวกในการสัญจร และขนส่งผลิตภัณฑ์ทางการเกษตร	กองช่าง/อบจ.
66	โครงการก่อสร้างถนน คสล. สายโหนดแก้ว ม.7 ต.ดอนประดู่ อ.ปากพะยูน - บ้านหัวไทร ม.3 ต.ห้วยลึก อ.ควนเนียง จ.สงขลา	เพื่อให้ประชาชนมีความสะดวกในการคมนาคม	ถนนคอนกรีตกว้าง 6.00 ม. ยาว 500 ม.หนาเฉลี่ย 0.15 ม.			2,200,000	2,200,000		500 ม.	ประชาชนมีความสะดวกในการสัญจร และขนส่งผลิตภัณฑ์ทางการเกษตร	กองช่าง/อบจ.
67	จัดซื้อวัสดุลูกรังและหินคลุก	ซ่อมแซมถนนภายในตำบล	จัดซื้อลูกรัง/หินคลุก	1,000,000	1,000,000	1,000,000	1,000,000	1,000,000	เส้นทางคมนาคมที่เพิ่มขึ้น	ประชาชนได้รับความสะดวกในการสัญจร	กองช่าง
68	ค่าจ้างเครื่องจักรกล	ปรับปรุงถนนภายในตำบล	ค่าจ้างเครื่องจักรกลปรับปรุงถนนภายในตำบล	1,000,000	1,000,000	1,000,000	1,000,000	1,000,000	เส้นทางคมนาคมที่เพิ่มขึ้น	ประชาชนได้รับความสะดวกในการสัญจร	กองช่าง

ที่	โครงการ	วัตถุประสงค์	เป้าหมาย (ผลผลิตของโครงการ)	งบประมาณและที่ผ่านมา					ตัวชี้วัด (KPI)	ผลที่คาดว่าจะได้รับ	หน่วยงาน รับผิดชอบหลัก
				2566 (บาท)	2567 (บาท)	2568 (บาท)	2569 (บาท)	2570 (บาท)			
69	โครงการก่อสร้างถนน คสล. สายดอนประดู่ - ควนแพยอ หมู่ที่ 4 หมู่ที่ 10	เพื่อให้ประชาชนมีความสะดวกในการคมนาคม	ถนน คสล. กว้าง 6 ม. ยาว 225 ม. หนา 0.15 ม.		928,000	928,000	928,000	928,000	ถนนได้มาตรฐาน มีความสะดวก และปลอดภัย ระยะทางที่ ดำเนินการ	ประชาชนได้รับความสะดวกและปลอดภัย ในการเดินทางสัญจร	กองช่าง
70	โครงการก่อสร้างถนน คสล. สายม่วงเตี้ย - โคกทราย หมู่ที่ 7	เพื่อให้ประชาชนมีความสะดวกในการคมนาคม	ถนน คสล. กว้าง 4 ม. ยาว 175 ม. หนา 0.15 ม.				496,000	496,000	ถนนได้มาตรฐาน มีความสะดวก และปลอดภัย ระยะทางที่ ดำเนินการ	ประชาชนได้รับความสะดวกและปลอดภัย ในการเดินทางสัญจร	กองช่าง
71	โครงการปรับปรุง ถนนลาดยางผิวแอสฟัลท์ติกคอนกรีต สาย ดอนกลาง ม.7	เพื่อให้ประชาชนมีความสะดวกในการคมนาคม	ถนนลาดยางกว้าง 4 ม. ยาว 1,400 ม. หนา 0.05 ม.				1,500,000	1,500,000	ถนนได้มาตรฐาน มีความสะดวก และปลอดภัย ระยะทางที่ ดำเนินการ	ประชาชนได้รับความสะดวกและปลอดภัย ในการเดินทางสัญจร	กองช่าง
72	โครงการก่อสร้างถนน คสล. สายหลังวัดดอนประดู่ ม.4	เพื่อให้ประชาชนมีความสะดวกในการคมนาคม	ถนน คสล. กว้าง 4 ม. ยาว 170 ม. หนา 0.15 ม.				496,400	496,400	ถนนได้มาตรฐาน มีความสะดวก และปลอดภัย ระยะทางที่ ดำเนินการ	ประชาชนได้รับความสะดวกและปลอดภัย ในการเดินทางสัญจร	กองช่าง

ที่	โครงการ	วัตถุประสงค์	เป้าหมาย (ผลผลิตของโครงการ)	งบประมาณและที่ผ่านมา					ตัวชี้วัด (KPI)	ผลที่คาดว่าจะได้รับ	หน่วยงาน รับผิดชอบหลัก
				2566 (บาท)	2567 (บาท)	2568 (บาท)	2569 (บาท)	2570 (บาท)			
73	โครงการปรับปรุงถนนลูกรัง สายหามาเมิน - คลองหัวควน หมู่ที่ 2	เพื่อให้ประชาชนมีความ สะดวกในการคมนาคม	ถนนลูกรัง กว้าง 4 ม. ยาว 200 ม.	200,000	200,000	200,000	200,000	200,000	เส้นทางคมนาคมที่ เพิ่มขึ้น	ประชาชนมีความ สะดวกในการสัญจร และขนส่งผลิตภัณฑ์ ทางการเกษตร	กองช่าง
74	โครงการก่อสร้างถนน คสล. สายหลังวัดดอนประดู่ ม.4	เพื่อให้ประชาชนมีความ สะดวกในการคมนาคม	ถนน คสล. กว้าง 4 ม. ยาว 200 ม.หนา 0.15 ม.				500,000	500,000	ถนนได้มาตรฐาน มีความสะดวก และปลอดภัย ระยะทางที่ ดำเนินการ	ประชาชนได้รับความ สะดวกและปลอดภัย ในการเดินทางสัญจร	กองช่าง
75	โครงการปรับปรุงผิวจราจร แบบแอสฟัลติกท์คอนกรีต สายบ้านนายประมิตร-บ้าน นายอนันต์ หมู่ที่ 6	เพื่อให้ประชาชนมีความ สะดวกในการคมนาคม	ถนน ลาดยาง กว้าง 4 ม.ยาว 396 ม.หนา 0.04 ม.				471,000	471,000	ถนนได้มาตรฐาน มีความสะดวก และปลอดภัย ระยะทางที่ ดำเนินการ	ประชาชนได้รับความ สะดวกและปลอดภัย ในการเดินทางสัญจร	กองช่าง
76	โครงการก่อสร้างถนน คสล. สายโรงลม ม.6	เพื่อให้ประชาชนมีความ สะดวกในการคมนาคม	ถนน คสล. กว้าง 5 ม. ยาว 200 ม.หนา 0.15 ม.				650,000	650,000	ถนนได้มาตรฐาน มีความสะดวก และปลอดภัย	ประชาชนได้รับความ สะดวกและปลอดภัย ในการเดินทางสัญจร	กองช่าง

ที่	โครงการ	วัตถุประสงค์	เป้าหมาย (ผลผลิตของโครงการ)	งบประมาณและที่ผ่านมา					ตัวชี้วัด (KPI)	ผลที่คาดว่าจะได้รับ	หน่วยงาน รับผิดชอบหลัก
				2566 (บาท)	2567 (บาท)	2568 (บาท)	2569 (บาท)	2570 (บาท)			
77	โครงการก่อสร้างถนน สาย บ้านนายห้วน - นายไข่ ม.5	เพื่อให้ประชาชนมีความสะดวกในการคมนาคม	ถนน คสล. กว้าง 4 ม. ยาว 300 ม.หนา 0.15 ม.	780,000	780,000	780,000	780,000	780,000	ถนนได้มาตรฐาน มีความสะดวก และปลอดภัย ในการเดินทางสัญจร	ประชาชนได้รับความสะดวกและปลอดภัย ในการเดินทางสัญจร	กองช่าง
78	โครงการก่อสร้างคูส่งน้ำจาก สะพานลุงแก้ว-หนองรากจุด หมู่ที่ 1	เพื่อให้มีน้ำใช้ในการเกษตรและแก้ไขปัญหาน้ำท่วม	คูส่งน้ำกว้าง 1.00 ม. ยาว 2,000 ม. ลึก 1.50 ม.	600,000	600,000	600,000	600,000	600,000	2,000 ม.	เพิ่มผลผลิตทางการเกษตรและระบายน้ำท่วมขัง	กองช่าง
79	โครงการก่อสร้างคูส่งน้ำ คสล. สายบ้านนายเฉลิม - ทุ่งนา หมู่ที่ 1	เพื่อให้มีน้ำใช้ในการเกษตรและแก้ไขปัญหาน้ำท่วม	คูส่งน้ำกว้าง 2.00 ม. ยาว 200 ม. ลึก 1.50 ม.	200,000	200,000	200,000	200,000	200,000	200 ม.	เพิ่มผลผลิตทางการเกษตรและระบายน้ำท่วมขัง	กองช่าง
80	โครงการประดับหินกันน้ำกัดเซาะคลองสายบ้านนายยอม - บ้านนายอ้อม หมู่ที่ 1	เพื่อป้องกันน้ำกัดเซาะริมตลิ่ง	ประดับหินริมคลอง ยาว 100 เมตร		450,000	450,000	450,000		100 ม.	ป้องกันน้ำกัดเซาะเข้าพื้นที่ของประชาชน	กองช่าง
81	โครงการขุดลอกคลองสาย เกาะแรก หมู่ที่ 2	เพื่อป้องกันและแก้ไขปัญหาน้ำท่วม	ขุดลอกคลองกว้าง 10.00 ม. ยาว 1,200 ม. ลึก 3.00 ม.	200,000	200,000	200,000	200,000	200,000	1,200 ม.	เพิ่มประสิทธิภาพในการระบายน้ำลดปัญหาน้ำท่วม	กองช่าง

ที่	โครงการ	วัตถุประสงค์	เป้าหมาย (ผลผลิตของโครงการ)	งบประมาณและที่ผ่านมา					ตัวชี้วัด (KPI)	ผลที่คาดว่าจะได้รับ	หน่วยงาน รับผิดชอบหลัก
				2566 (บาท)	2567 (บาท)	2568 (บาท)	2569 (บาท)	2570 (บาท)			
82	โครงการก่อสร้างฝายกั้นน้ำเค็มหน้าวัดท่าไหล หมู่ที่ 2	เพื่อแก้ไขปัญหาน้ำเค็ม	ก่อสร้างฝายน้ำเค็ม	300,000	300,000	300,000	300,000	300,000	1 แห่ง	ป้องกันน้ำเค็มในการผลิตน้ำประปาและเพื่อการเกษตร	กองช่าง
83	ก่อสร้างคูระบายน้ำคสล.สายข้างโรงเรียนวัดหัวควน หมู่ที่ 11	เพื่อแก้ไขปัญหาท่วมขังและระบายน้ำ	ขนาดกว้าง 0.50ม. ยาว 200 ม. ลึก 0.50ม.	200,000	200,000	200,000	200,000	200,000	200 ม.	เพิ่มประสิทธิภาพในการระบายน้ำลดปัญหาน้ำท่วม	กองช่าง
84	ก่อสร้างคูระบายน้ำคอนกรีตเสริมเหล็ก หมู่3- คลองฝั่งตะวันออก หมู่ที่ 3	เพื่อแก้ไขปัญหาท่วมขังและระบายน้ำ	ขนาดกว้าง 0.50 ม. ยาว 1,000 ม. ลึก 0.50 ม.		2,000,000	2,000,000	2,000,000		1,000 ม.	เพิ่มประสิทธิภาพในการระบายน้ำลดปัญหาน้ำท่วม	กองช่าง
85	โครงการก่อสร้างคูระบายน้ำคอนกรีตเสริมเหล็ก หมู่ที่ 4 - หมู่ที่ 5	เพื่อป้องกันและแก้ไขปัญหาท่วมขัง	ขนาดกว้าง 0.50 ม. ยาว 1,000 ม. ลึก 0.50 ม.		2,000,000	2,000,000	2,000,000		1,000 ม.	เพิ่มประสิทธิภาพในการระบายน้ำลดปัญหาน้ำท่วม	กองช่าง
86	โครงการขุดลอกคูสายเกาะหิน - บ้านโพธิ์ หมู่ที่ 4	เพื่อแก้ไขปัญหาท่วมขังและระบายน้ำ	ขุดลอกกว้าง 1.00 ม. ยาว 400 ม.	70,000	70,000	70,000	70,000	70,000	400 ม.	เพิ่มประสิทธิภาพในการระบายน้ำลดปัญหาน้ำท่วม	กองช่าง
87	โครงการขุดลอกเหมืองน้ำสายวังแพ - เกาะทิด - โคกโพธิ์ หมู่ที่ 5	เพื่อแก้ไขปัญหาท่วมขังและระบายน้ำ	ขุดลอกกว้าง 1.00 ม. ยาว 1,000 ม.	200,000	200,000	200,000	200,000	200,000	1,000 ม.	เพิ่มประสิทธิภาพในการระบายน้ำลดปัญหาน้ำท่วม	กองช่าง

ที่	โครงการ	วัตถุประสงค์	เป้าหมาย (ผลผลิตของโครงการ)	งบประมาณและที่ผ่านมา					ตัวชี้วัด (KPI)	ผลที่คาดว่าจะได้รับ	หน่วยงาน รับผิดชอบหลัก
				2566 (บาท)	2567 (บาท)	2568 (บาท)	2569 (บาท)	2570 (บาท)			
88	โครงการขุดลอกหน้าบ้านวังพ้อ - โคกโพธิ์ หมู่ที่ 5	เพื่อแก้ไขปัญหาหน้าท่วมขังและระบายน้ำ	ขุดลอกกว้าง 2.00 ม. ยาว 1,300 ม.	150,000	150,000	150,000	150,000	150,000	1,300 ม.	เพิ่มประสิทธิภาพในการระบายน้ำลดปัญหาน้ำท่วม	กองช่าง
89	โครงการก่อสร้างระบายน้ำ คล.สายบ้าน สท.ประมิตร - บ้านนายอนัน ทองสัน หมู่ที่ 6	เพื่อแก้ไขปัญหาหน้าท่วมขังและระบายน้ำ	คูคอนกรีตกว้าง 0.50 ม. ยาว 300 ม. ลึก 0.50 ม		100,000	100,000	100,000	100,000	300 ม.	เพิ่มประสิทธิภาพในการระบายน้ำลดปัญหาน้ำท่วม	กองช่าง
90	ก่อสร้างระบายน้ำคอนกรีตเสริมเหล็ก จากสามแยกบ้านนายสวน - บ้านนายประนอม ทองสัน หมู่ที่ 6	เพื่อแก้ไขปัญหาหน้าท่วมขังและระบายน้ำ	คูคอนกรีตกว้าง 0.50 ม. ยาว 400 ม. ลึก 0.50 ม.		150,000	150,000	150,000	150,000	400 ม.	เพิ่มประสิทธิภาพในการระบายน้ำลดปัญหาน้ำท่วม	กองช่าง
91	โครงการก่อสร้าง คู คล.บ้านนายหมัด - นายธรรม หมู่ที่ 6	เพื่อแก้ไขปัญหาหน้าท่วมขังและระบายน้ำ	คูคอนกรีตกว้าง 0.50 ม. ยาว 350 ม. ลึก 0.50 ม		100,000	100,000	100,000	100,000	350 ม.	เพิ่มประสิทธิภาพในการระบายน้ำลดปัญหาน้ำท่วม	กองช่าง
92	ก่อสร้างระบายน้ำคอนกรีตเสริมเหล็ก จาก หมู่ที่ 4 ตำบลดอนทราย - หมู่ที่ 5 ตำบลดอนประดู่	เพื่อแก้ไขปัญหาหน้าท่วมขังและระบายน้ำ	คูคอนกรีตกว้าง 0.50 ม. ยาว 500 ม. ลึก 0.50 ม.		200,000	200,000	200,000	200,000	500 ม.	เพิ่มประสิทธิภาพในการระบายน้ำลดปัญหาน้ำท่วม	กองช่าง

ที่	โครงการ	วัตถุประสงค์	เป้าหมาย (ผลผลิตของโครงการ)	งบประมาณและที่ผ่านมา					ตัวชี้วัด (KPI)	ผลที่คาดว่าจะได้รับ	หน่วยงาน รับผิดชอบหลัก
				2566 (บาท)	2567 (บาท)	2568 (บาท)	2569 (บาท)	2570 (บาท)			
93	โครงการก่อสร้างคูระบายน้ำคอนกรีตเสริมเหล็ก สายสี่แยกหัวเปลง - บ้านนายจรูญจอมจางวาง หมู่ที่ 7	เพื่อแก้ไขปัญหาน้ำท่วมขังและระบายน้ำ	คูคอนกรีตกว้าง 1.5 ม. ยาว 1,000 ม. ลึก 1.00 ม.	200,000	200,000	1,500,000	200,000	1,500,000	1,000 ม.	เพิ่มประสิทธิภาพในการระบายน้ำลดปัญหาน้ำท่วม	กองช่าง
94	โครงการขุดลอกคลองบ้านนางไผ่ล่าง - สะพานลุงแก้ว, สายวังยิงหย่อง หมู่ที่ 8	เพื่อแก้ไขปัญหาน้ำท่วมขังและระบายน้ำ	ขุดลอกกว้าง 10.00 ม. ยาว 500 ม. ลึก 4.00 ม.	160,000	160,000	160,000	160,000	160,000	500 ม.	เพิ่มประสิทธิภาพในการระบายน้ำลดปัญหาน้ำท่วม	กองช่าง
95	โครงการขุดลอกเหมืองสายนายถวิล - หนองขวน หมู่ที่ 9	เพื่อแก้ไขปัญหาน้ำท่วมขังและระบายน้ำ	ขุดลอกกว้าง 3 ม. ยาว 1,500 ม.	200,000	200,000	200,000	200,000	200,000	1,500 ม.	เพิ่มประสิทธิภาพในการระบายน้ำลดปัญหาน้ำท่วม	กองช่าง
96	โครงการขุดลอกเหมืองสายหนองขวน - หนองแรก หมู่ที่ 9	เพื่อแก้ไขปัญหาน้ำท่วมขังและระบายน้ำ	ขุดลอกกว้าง 3 ม. ยาว 2,200 ม.	200,000	200,000	200,000	200,000	200,000	2,200 ม.	เพิ่มประสิทธิภาพในการระบายน้ำลดปัญหาน้ำท่วม	กองช่าง
97	โครงการก่อสร้างคูระบายน้ำคสล.สายควนซุด หมู่ที่ 9	เพื่อแก้ไขปัญหาน้ำท่วมขังและระบายน้ำ	ก่อสร้าง คูระบายน้ำคสล.กว้าง 1 เมตร ยาว 300 ม.		200,000	200,000	200,000	200,000	300 ม.	เพิ่มประสิทธิภาพในการระบายน้ำลดปัญหาน้ำท่วม	กองช่าง

ที่	โครงการ	วัตถุประสงค์	เป้าหมาย (ผลผลิตของโครงการ)	งบประมาณและที่ผ่านมา					ตัวชี้วัด (KPI)	ผลที่คาดว่าจะได้รับ	หน่วยงาน รับผิดชอบหลัก
				2566 (บาท)	2567 (บาท)	2568 (บาท)	2569 (บาท)	2570 (บาท)			
98	ก่อสร้างคูระบายน้ำคอนกรีตเสริมเหล็ก จากถนนรถไฟ - เกาะปราบ หมู่ที่ 9	เพื่อแก้ไขปัญหาน้ำท่วมขังและระบายน้ำ	คูคอนกรีตกว้าง 0.50 ม. ยาว 600 ม. ลึก 0.50 ม.	300,000	300,000	300,000	300,000	300,000	600 ม.	เพิ่มประสิทธิภาพในการระบายน้ำลดปัญหาน้ำท่วม	กองช่าง
99	ก่อสร้างคูระบายน้ำจากศาลา หมู่ที่ 5-บ้านนางจบ จิตรเกษียณ	เพื่อแก้ไขปัญหาน้ำท่วมขังและระบายน้ำ	คูคอนกรีตกว้าง 0.50 ม. ยาว 500 ม. ลึก 0.50 ม.	500,000	500,000	500,000	500,000	500,000	1 แห่ง	เพิ่มประสิทธิภาพในการระบายน้ำลดปัญหาน้ำท่วม	กองช่าง
100	โครงการวางท่อระบายน้ำ/ท่อเหลี่ยม คสล. หมู่ที่ 1 - 11	เพื่อแก้ไขปัญหาน้ำท่วมขังและระบายน้ำ	วางท่อระบายน้ำ/ท่อเหลี่ยม	500,000	500,000	500,000	500,000		หมู่ที่1-11	เพิ่มประสิทธิภาพในการระบายน้ำลดปัญหาน้ำท่วม	กองช่าง
101	โครงการขุดลอก คลองห้วยผะยู - คลองท่าไหล หมู่ที่ 8,9,7,2	เพื่อแก้ไขปัญหาน้ำท่วมขังและระบายน้ำ	เพื่อป้องกันภัยแล้งและป้องกันน้ำท่วมขังพื้นที่เกษตร		1,500,000	1,500,000	1,500,000	1,500,000	4 สาย	ประชาชนมีน้ำสำหรับทำการเกษตรและแก้ปัญหาน้ำท่วมขัง	กองช่าง
102	โครงการก่อสร้าง/ปรับปรุงฝายน้ำล้น ประตูระบายน้ำ และผนังกันน้ำ	เพื่อกักเก็บน้ำและส่งน้ำใช้ในการเกษตรและแก้ปัญหาน้ำท่วมขัง	ฝายน้ำล้น ประตูระบายน้ำ ผนังกันน้ำ		2,000,000	2,000,000	2,000,000	2,000,000	หมู่1-11	ประชาชนมีน้ำสำหรับทำการเกษตรและแก้ปัญหาน้ำท่วมขัง	กองช่าง

ที่	โครงการ	วัตถุประสงค์	เป้าหมาย (ผลผลิตของโครงการ)	งบประมาณและที่ผ่านมา					ตัวชี้วัด (KPI)	ผลที่คาดว่าจะได้รับ	หน่วยงาน รับผิดชอบหลัก
				2566 (บาท)	2567 (บาท)	2568 (บาท)	2569 (บาท)	2570 (บาท)			
103	โครงการก่อสร้างคูส่งน้ำ คอนกรีตเสริมเหล็กเพื่อ การเกษตรภายในตำบล	เพื่อแก้ปัญหา การเกษตรและแก้ปัญหา น้ำท่วมขัง	คูส่งน้ำคอนกรีต		5,000,000	5,000,000	5,000,000	5,000,000	หมู่1-11	ประชาชนมีน้ำ สำหรับทำการเกษตร และแก้ปัญหา น้ำท่วมขัง	กองช่าง
104	โครงการส่งน้ำจากอ่างเก็บน้ำ หารหลุมพอมายังประปา หมู่บ้าน หมู่ที่ 2	เพื่อแก้ไขปัญหาขาด แคลนน้ำประปา	วางท่อส่งน้ำ ขนาด กว้าง 6 นิ้ว ยาว 2,000 ม.			300,000	300,000		2,000 ม.	มีน้ำเพื่อผลิต น้ำประปาเพียงพอ	กองช่าง
105	โครงการก่อสร้างสะพาน คอนกรีตเสริมเหล็ก หมู่ที่ 1 , 2 , 6 , 7,8และ 9	เพื่อแก้ไขปัญหา น้ำท่วมขัง และประชาชนมีความ สะดวกในการคมนาคม/ ขนส่ง	สะพานคอนกรีต			5,000,000	5,000,000		6 แห่ง	ประชาชนได้รับความ สะดวกในการ คมนาคม/ขนส่ง	กองช่าง
106	โครงการก่อสร้างสะพาน คสล.หมู่ที่ 8 (บ้านนายอ่วม ทองศรี)	เพื่อแก้ไขปัญหา น้ำท่วมขัง และประชาชนมีความ สะดวกในการคมนาคม/ ขนส่ง	สะพานคอนกรีต กว้าง 6 ม.ยาว 6 ม.			2,000,000	2,000,000		สะพานได้ มาตรฐาน	ประชาชนได้รับความ สะดวกในการ คมนาคม/ขนส่ง	กองช่าง
107	โครงการก่อสร้างฝายน้ำล้น หนองเมา พร้อมสะพาน หมู่ที่ 1	เพื่อแก้ไขปัญหา น้ำท่วมขัง และประชาชนมีความ สะดวกในการคมนาคม/ ขนส่ง	ฝายน้ำล้นพร้อมสะพาน กว้าง 4 ม.		600,000	600,000	600,000		1 แห่ง	ประชาชนได้รับความ สะดวกในการ คมนาคม/ขนส่ง	กองช่าง

ที่	โครงการ	วัตถุประสงค์	เป้าหมาย (ผลผลิตของโครงการ)	งบประมาณและที่ผ่านมา					ตัวชี้วัด (KPI)	ผลที่คาดว่าจะได้รับ	หน่วยงาน รับผิดชอบหลัก
				2566 (บาท)	2567 (บาท)	2568 (บาท)	2569 (บาท)	2570 (บาท)			
108	โครงการก่อสร้างฝายน้ำล้น บ้านเก่า พร้อมสะพาน	เพื่อให้ประชาชนมีน้ำใช้ในการเกษตรและสะดวกในการคมนาคม	สะพานกว้าง 4 ม.ยาว 6 เมตร		650,000	650,000	650,000		สะพานได้มาตรฐาน	ประชาชนได้รับความสะดวกและปลอดภัยในการเดินทางสัญจร	กองช่าง
109	โครงการก่อสร้างสะพาน บ้านนายอำพล คงเนียม ม.8	เพื่อให้ประชาชนมีความสะดวกในการสัญจรไปมา	สะพานกว้าง 4 ม.ยาว 6 เมตร	650,000	650,000	650,000	650,000		สะพานได้มาตรฐาน	ประชาชนได้รับความสะดวกและปลอดภัยในการเดินทางสัญจร	กองช่าง
110	โครงการขุดลอกคลองระบายน้ำบ้านคลองช้าง ม.8 - วังพ้อม.5	เพื่อแก้ปัญหาน้ำท่วมขังและระบายน้ำ	ระยะทาง 1,200 ม.	200,000	200,000	200,000	200,000	200,000	1,200 ม.	ประชาชนมีน้ำใช้สำหรับการเกษตรและแก้ปัญหา น้ำท่วมขัง	กองช่าง
111	โครงการก่อสร้างถังน้ำใส หมู่ที่ 7	เพื่อให้ประชาชนมีน้ำบริโภค อุปโภค ได้เพียงพอ	ก่อสร้างถังน้ำใส ขนาด 100 ลบ.ม.			750,000			100 ลบ.ม.	ประชาชนมีน้ำสำหรับอุปโภค บริโภคได้เพียงพอ	กองช่าง
112	โครงการก่อสร้างประปาหมู่บ้าน หมู่ที่ 10 (จุดศาลาทวด) ทดแทนของเดิม	เพื่อให้ประชาชนมีน้ำใช้สำหรับอุปโภค และบริโภคอย่างปลอดภัยและทั่วถึงทุกครัวเรือน	ประปาหมู่บ้าน				800,000	800,000	ประชาชนได้ใช้น้ำครบทุกครัวเรือน	ประชาชนได้มีน้ำเพื่อการใช้อุปโภคและบริโภคอย่างพอเพียง	กองช่าง

ที่	โครงการ	วัตถุประสงค์	เป้าหมาย (ผลผลิตของโครงการ)	งบประมาณและที่ผ่านมา					ตัวชี้วัด (KPI)	ผลที่คาดว่าจะได้รับ	หน่วยงาน รับผิดชอบหลัก
				2566 (บาท)	2567 (บาท)	2568 (บาท)	2569 (บาท)	2570 (บาท)			
113	โครงการก่อสร้างประปาหมู่บ้าน หมู่ที่ 10 (ควนดิน)	เพื่อให้ประชาชนมีน้ำใช้สำหรับอุปโภค และบริโภคอย่างปลอดภัยและทั่วถึงทุกครัวเรือน	ประปาหมู่บ้าน				800,000	800,000	ประชาชนได้ใช้น้ำครบทุกครัวเรือน	ประชาชนได้มีน้ำเพื่อการอุปโภคและบริโภคอย่างพอเพียง	กองช่าง
114	โครงการขุดเจาะบ่อบาดาล (กลุ่มบ้านควนดิน) หมู่ที่ 10	เพื่อให้ประชาชนมีน้ำใช้สำหรับอุปโภค และบริโภคอย่างปลอดภัยและทั่วถึงทุกครัวเรือน	ขุดเจาะบ่อบาดาล ขนาด \varnothing 6" ลึก 100 ม. ปริมาณน้ำไม่น้อยกว่า 4 ลบ.ม./ชม.				208,000	208,000	ประชาชนได้ใช้น้ำครบทุกครัวเรือน	ประชาชนได้มีน้ำเพื่อการอุปโภคและบริโภคอย่างพอเพียง	กองช่าง
115	โครงการก่อสร้างถนนลาดยาง Para-Asphaltic Concrete สายวัดควนผยอง ม.10 ต.ดอนประดู่ - บ้านห้วยเรือ ม.8 ต.หารเทา	เพื่อให้ประชาชนมีความสะดวกในการคมนาคม	ถนนลาดยาง ขนาด กว้าง 6 ม. ยาว 4,000 ม. ทน 0.05 ม.		13,900,000	13,900,000	13,900,000	13,900,000	4,000 ม.	ประชาชนมีความสะดวกในการสัญจร และขนส่งผลิตภัณฑ์ทางการเกษตร	กองช่าง

ที่	โครงการ	วัตถุประสงค์	เป้าหมาย (ผลผลิตของโครงการ)	งบประมาณและที่ผ่านมา					ตัวชี้วัด (KPI)	ผลที่คาดว่าจะได้รับ	หน่วยงาน รับผิดชอบหลัก
				2566 (บาท)	2567 (บาท)	2568 (บาท)	2569 (บาท)	2570 (บาท)			
116	โครงการก่อสร้างถนนลาดยาง Para-Asphaltic Concrete สายปากศาลา ม.9 ต.ดอน ประตู - ม่วงทวน ม.3 ต.หาร เทา	เพื่อให้ประชาชนมีความ สะดวกในการคมนาคม	ถนนลาดยาง ขนาด กว้าง 6 ม. ยาว 3,440 ม. หน้า 0.05 ม.		12,200,000	12,200,000	12,200,000	12,200,000	3,440 ม.	ประชาชนมีความ สะดวกในการสัญจร และขนส่งผลิตภัณฑ์ ทางการเกษตร	กองช่าง
117	โครงการซ่อมสร้างถนนพารา แอสฟัลท์ติกคอนกรีตสายแยก ท่าไหล - ท่าหีบ หมู่ที่ 2	เพื่อให้ประชาชนมีความ สะดวกในการคมนาคม	ถนนพาราแอสฟัลท์ติก กว้าง 6 ม. ยาว 1,200 ม. หน้า 0.05 ม.		3,600,000	3,600,000	3,600,000	3,600,000	1,200 ม.	ประชาชนมีความ สะดวกในการสัญจร และขนส่งผลิตภัณฑ์ ทางการเกษตร	กองช่าง
118	โครงการก่อสร้างถนน คสล. สายโหนดแก้ว หมู่ที่ 7 ตำบล ดอนประตู - หัวไทร หมู่ที่ 3 ตำบลห้วยลึก อำเภอกวนเนียง จังหวัดสงขลา	เพื่อให้ประชาชนมีความ สะดวกในการคมนาคม	ถนน คสล. กว้าง 6 ม. ยาว 500 ม. หน้า 0.15 ม.		2,135,000	2,135,000	2,135,000	2,135,000	500 ม.	ประชาชนมีความ สะดวกในการสัญจร และขนส่งผลิตภัณฑ์ ทางการเกษตร	กองช่าง
119	โครงการก่อสร้างถนนลาดยาง Para-Asphaltic Concrete สายวัดควนผยอง ม.10 ต. ดอนประตู - บ้านห้วยเรือ ม.8 ต.หารเทา	เพื่อให้ประชาชนมีความ สะดวกในการคมนาคม	ถนนลาดยาง ขนาด กว้าง 6 ม. ยาว 300 ม. หน้า 0.05 ม.		1,485,000	1,485,000	1,485,000	1,485,000	300 ม.	ประชาชนมีความ สะดวกในการสัญจร และขนส่งผลิตภัณฑ์ ทางการเกษตร	กองช่าง

ที่	โครงการ	วัตถุประสงค์	เป้าหมาย (ผลผลิตของโครงการ)	งบประมาณและที่ผ่านมา					ตัวชี้วัด (KPI)	ผลที่คาดว่าจะได้รับ	หน่วยงาน รับผิดชอบหลัก
				2566 (บาท)	2567 (บาท)	2568 (บาท)	2569 (บาท)	2570 (บาท)			
120	โครงการปรับปรุงผิวถนนลาดยางแบบแอสฟัลท์ติกคอนกรีต สายแยก 4181 - สะพานท่าไหล หมู่ที่ 2	เพื่อให้ประชาชนมีความสะดวกในการคมนาคม	ถนนลาดยาง ขนาดกว้าง 6 ม. ยาว 2,100 ม. หนา 0.05 ม.		3,500,000	3,500,000	3,500,000	3,500,000	2,100 ม.	ประชาชนมีความสะดวกในการสัญจรและขนส่งผลิตภัณฑ์ทางการเกษตร	กองช่าง
121	โครงการปรับปรุงขยายเขตสายดอนประตู ม.4 - ควนเผยอ ม.10	เพื่อให้ประชาชนมีความสะดวกในการคมนาคม	ขยายเขตข้างละ 1 เมตร ยาว 3,500 เมตร			4,200,000	4,200,000	4,200,000	3,500 ม.	ประชาชนมีความสะดวกในการสัญจรและขนส่งผลิตภัณฑ์ทางการเกษตร	กองช่าง
122	โครงการปรับปรุงเสริมผิวจราจรถนนลาดยางแบบพาราแอสฟัลท์ติกคอนกรีตสายบ้านท่าไหล หมู่ที่ 2 - บ้านดอนประตู	เพื่อให้ประชาชนมีความสะดวกในการคมนาคม	ถนนลาดยาง ขนาดกว้าง 5 ม. ยาว 1,000 ม. หนา 0.05 ม.	2,512,000	2,512,000	2,512,000	2,512,000		1,000 ม.	ประชาชนมีความสะดวกในการสัญจรและขนส่งผลิตภัณฑ์ทางการเกษตร	กองช่าง
123	โครงการก่อสร้างลานกีฬาอเนกประสงค์ด้านยาเสพติดประจำตำบลดอนประตู	เพื่อให้ประชาชนออกกำลังกายด้านยาเสพติด	ก่อสร้างลานกีฬาอเนกประสงค์ ขนาดกว้าง 20 ม.ยาว 40 ม. พื้น คสล.	2,024,000	2,024,000	2,024,000	2,024,000		1 แห่ง	ประชาชนมีสุขภาพร่างกาย จิตใจ ที่ดี	กองช่าง

ที่	โครงการ	วัตถุประสงค์	เป้าหมาย (ผลผลิตของโครงการ)	งบประมาณและที่ผ่านมา					ตัวชี้วัด (KPI)	ผลที่คาดว่าจะได้รับ	หน่วยงาน รับผิดชอบหลัก
				2566 (บาท)	2567 (บาท)	2568 (บาท)	2569 (บาท)	2570 (บาท)			
124	พัฒนาชุดลอกแหล่งน้ำ हारอ่างทอง	เพื่อแก้ปัญหา น้ำใช้เพื่อการเกษตร และอุปโภค บริโภค และป้องกันน้ำ ท่วม	ปริมาณงาน 57,495 ลบ.ม.		3,304,000	3,304,000	3,304,000		ได้แหล่งกักเก็บน้ำ ที่ได้มาตรฐาน	มีน้ำใช้ทางการเกษตร อุปโภคบริโภค และ ป้องกันน้ำท่วม	กองช่าง
125	ปรับปรุงพื้นลานสนาม เด็กเล่น	เพื่อให้ประชาชนและศูนย์ พัฒนา เด็กเล็กได้มีสถาน ที่ออกกำลังกาย	ปูพื้นยาง กว้าง 18 ม. ยาว 30 ม. หนาเฉลี่ย 0.15 ม.		1,836,000	1,836,000	1,836,000		ได้มีสถานที่ออก กำลังกายได้ มาตรฐาน	มีสนามเด็กเล่น ไว้ สำหรับออกกำลังกาย ได้อย่างปลอดภัย ลดอุบัติเหตุ	กองช่าง
126	โครงการก่อสร้างถนนลาดยาง Asphaltic Concrete สาย วัดควนผยอง – ห้วยเรือ ม.10	เพื่อให้ประชาชน มีความสะดวก ในการคมนาคม	ขนาดกว้าง 5 ม. ยาว 2,372 ม. หรือพื้นที่รวม ไม่น้อยกว่า 11,860 ตร.ม.		7,090,000	7,090,000	7,090,000		ได้ถนนที่มี มาตรฐานเพิ่มขึ้น	ประชาชนมีความ สะดวกในการสัญจร และขนส่งผลผลิต ทางการเกษตร	กองช่าง
127	โครงการก่อสร้างถนนลาดยาง Asphaltic Concret สายข้าง เทศ บาล ม.7 – สะพานลุงแก้ว ม.1	เพื่อให้ประชาชน มีความสะดวก ในการคมนาคม	ขนาดกว้าง 5 ม. ยาว 4,340 ม. หรือพื้นที่รวม ไม่น้อยกว่า 21,700 ตร.ม.		12,500,000	12,500,000			ได้ถนนที่มี มาตรฐานเพิ่มขึ้น	ประชาชนมีความ สะดวกในการสัญจร และขนส่งผลผลิต ทางการเกษตร	กองช่าง
128	โครงการก่อสร้างถนนคอนกรีต เสริมเหล็ก สายแยกโทรพอน – ควนชุด หมู่ที่ 9	เพื่อให้ประชาชน มีความสะดวก ในการคมนาคม	ขนาดกว้าง 4 ม. ยาว 170 ม. หนา 0.15 ม. หรือพื้นที่รวมไม่น้อย กว่า 680 ตร.ม.	482,400	482,400	482,400	482,400	482,400	ได้ถนนที่มี มาตรฐานเพิ่มขึ้น	ประชาชนมีความ สะดวกในการสัญจร และขนส่งผลผลิต ทางการเกษตร	กองช่าง

ที่	โครงการ	วัตถุประสงค์	เป้าหมาย (ผลผลิตของโครงการ)	งบประมาณและที่ผ่านมา					ตัวชี้วัด (KPI)	ผลที่คาดว่าจะได้รับ	หน่วยงาน รับผิดชอบหลัก
				2566 (บาท)	2567 (บาท)	2568 (บาท)	2569 (บาท)	2570 (บาท)			
129	โครงการก่อสร้างถนนคอนกรีตเสริมเหล็ก สายบ้านผู้ช่วยโมทย์ หมู่ที่ 6	เพื่อให้ประชาชนมีความสะดวกในการคมนาคม	ขนาดกว้าง 4 ม. ยาว 170 ม. หนา 0.15 ม. หรือพื้นที่รวมไม่น้อยกว่า 680 ตร.ม.	460,700	460,700	460,700	460,700	460,700	ได้ถนนที่มีมาตรฐานเพิ่มขึ้น	ประชาชนมีความสะดวกในการสัญจรและขนส่งผลผลิตทางการเกษตร	กองช่าง
130	โครงการปรับปรุงระบบเสียงไร้สาย ภายในตำบลดอนประดู่	เพื่อให้ประชาชนได้รับทราบข้อมูลข่าวสารของชุมชนได้อย่างมีประสิทธิภาพ	ปรับปรุงเสียงไร้สายเพิ่มลูกข่าย จำนวน 10 จุด	50,000	50,000	50,000	50,000	50,000	๑๑ หมู่บ้าน	ประชาชนได้รับข้อมูลข่าวสารได้อย่างทั่วถึง ได้ทันเหตุการณ์	กองช่าง
131	โครงการปรับปรุงระบบไฟฟ้าสำนักงานเทศบาลตำบลดอนประดู่	เพื่อปรับปรุงระบบไฟฟ้าในสำนักงานให้ใช้ได้เพียงพอ	ปรับปรุงระบบไฟฟ้าภายใน	362,200	362,200	362,200	362,200	362,200	สำนักงานมีไฟฟ้าใช้ได้อย่างมีประสิทธิภาพ	สำนักงานมีไฟฟ้าใช้ได้เพียงพอ	กองช่าง
132	โครงการก่อสร้างถนนลาดยางแอสฟัลท์ ดิกลคอนกรีต สายแยกหลังโรงเรียนคลองรามสูร หมู่ที่ 3	เพื่อให้ประชาชนมีความสะดวกในการคมนาคม	ลาดยาง กว้าง ๔ ม. ยาว ๒,๗๐๐ ม. หรือพื้นที่รวมไม่น้อยกว่า ๑๐,๘๐๐ ตร.ม.					6,320,000	ได้ถนนที่มีมาตรฐานเพิ่มขึ้น	ประชาชนมีความสะดวกในการสัญจรและขนส่งผลผลิตทางการเกษตร	กองช่าง
133	โครงการก่อสร้างถนนลาดยางแอสฟัลท์ ดิกลคอนกรีต สายสามแยกนางตัว คลองรามสูร หมู่ที่ 3	เพื่อให้ประชาชนมีความสะดวกในการคมนาคม	ลาดยาง กว้าง 4 ม. ยาว 500 ม. หรือพื้นที่รวมไม่น้อยกว่า 2,000 ตร.ม.		1,200,000	1,200,000			ได้ถนนที่มีมาตรฐานเพิ่มขึ้น	ประชาชนมีความสะดวกในการสัญจรและขนส่งผลผลิตทางการเกษตร	กองช่าง

ที่	โครงการ	วัตถุประสงค์	เป้าหมาย (ผลผลิตของโครงการ)	งบประมาณและที่ผ่านมา					ตัวชี้วัด (KPI)	ผลที่คาดว่าจะได้รับ	หน่วยงาน รับผิดชอบหลัก
				2566 (บาท)	2567 (บาท)	2568 (บาท)	2569 (บาท)	2570 (บาท)			
134	โครงการก่อสร้างถนนลาดยางแอสฟัลท์ ดิวกอนกรีต สายคดอิพน สุดเขตโรงเรียน หมู่ที่ 3	เพื่อให้ประชาชนมีความสะดวกในการคมนาคม	ลาดยาง กว้าง 4 ม. ยาว 1,700 ม. หรือพื้นที่รวมไม่น้อยกว่า 6,800 ตร.ม.		4,000,000			4,000,000	ได้ถนนที่มีมาตรฐานเพิ่มขึ้น	ประชาชนมีความสะดวกในการสัญจรและขนส่งผลผลิตทางการเกษตร	กองช่าง
135	โครงการก่อสร้างถนนลาดยางแอสฟัลท์ ดิวกอนกรีต สายริมคลองหัวควน หมู่ที่ 3	เพื่อให้ประชาชนมีความสะดวกในการคมนาคม	ลาดยาง กว้าง 4 ม. ยาว 1,700 ม. หรือพื้นที่รวมไม่น้อยกว่า 6,800 ตร.ม.		4,000,000		4,000,000		ได้ถนนที่มีมาตรฐานเพิ่มขึ้น	ประชาชนมีความสะดวกในการสัญจรและขนส่งผลผลิตทางการเกษตร	กองช่าง
136	โครงการก่อสร้างถนนลาดยางแอสฟัลท์ ดิวกอนกรีต สายข้างเทศบาล ม.7 – สีแยกคลองช้าง หมู่ที่ 4	เพื่อให้ประชาชนมีความสะดวกในการคมนาคม	ลาดยาง กว้าง 5 ม. ยาว 2,400 ม. หรือพื้นที่รวมไม่น้อยกว่า 12,000 ตร.ม.	9,450,000	9,450,000	9,450,000			ได้ถนนที่มีมาตรฐานเพิ่มขึ้น	ประชาชนมีความสะดวกในการสัญจรและขนส่งผลผลิตทางการเกษตร	กองช่าง
137	โครงการก่อสร้างถนนคอนกรีตเสริมเหล็ก สายทางหลังโรงเรียน – คลองหัวควน หมู่ที่ 3	เพื่อให้ประชาชนมีความสะดวกในการคมนาคม	ถนนคอนกรีต กว้าง 4 ม. ระยะทาง 179 ม. หนา 0.15 ม.หรือพื้นที่ไม่น้อยกว่า 716 ตร.ม.		504,800	507,800			ได้ถนนที่มีมาตรฐานเพิ่มขึ้น	ประชาชนมีความสะดวกในการสัญจรและขนส่งผลผลิตทางการเกษตร	กองช่าง

ที่	โครงการ	วัตถุประสงค์	เป้าหมาย (ผลผลิตของโครงการ)	งบประมาณและที่ผ่านมา					ตัวชี้วัด (KPI)	ผลที่คาดว่าจะได้รับ	หน่วยงาน รับผิดชอบหลัก
				2566 (บาท)	2567 (บาท)	2568 (บาท)	2569 (บาท)	2570 (บาท)			
138	โครงการปรับปรุงถนนลาดยาง Asphaltic Concrete โดยการปู Asphaltic Concrete ทับผิวจราจรเดิม สายดอนประดิษฐ์ ม.4 - ควนแพยอ ม.10	เพื่อให้ประชาชนมีความสะดวกในการคมนาคม	ปรับปรุงถนนลาดยาง Asphaltic Concrete โดยการปู Asphaltic Concrete ทับผิวจราจรเดิม ขนาดกว้าง 5.00 ม. ยาว 3,700 ม. หนาเฉลี่ย 0.05 ม.		1,870,000	1,870,000			ได้ถนนที่มีมาตรฐานเพิ่มขึ้น	ประชาชนมีความสะดวกในการสัญจรและขนส่งผลผลิตทางการเกษตร	กองช่าง
139	โครงการก่อสร้างก่อสร้างสนามกีฬาแบบปูหญ้า ม.10	เพื่อให้ประชาชนมีสถานที่ออกกำลังกายเพื่อสุขภาพ	ก่อสร้างสนามกีฬาแบบปูหญ้า ม.10 กว้าง 76 ม. ยาว 100 ม.		2,090,000				สนามกีฬาได้มาตรฐาน	ประชาชนมีสถานที่ออกกำลังกาย	กองช่าง
140	ปรับปรุงภูมิทัศน์บริเวณภายนอกอาคารสำนักงานเทศบาลตำบลดอนประดิษฐ์	เพื่อต้องการให้ประชาชนมีสถานที่ใช้ออกกำลังกาย ประกอบกิจกรรม นันทนาการ การกีฬา พักผ่อนหย่อนใจ	ปรับปรุงภูมิทัศน์บริเวณภายนอกอาคารลานกิจกรรม สถานีออกกำลังกาย สนามเด็กเล่น			7,000,000			มีสถานที่ออกกำลังกายได้มาตรฐาน	ประชาชนมีสถานที่ออกกำลังกายพักผ่อนหย่อนใจ	กองช่าง

ที่	โครงการ	วัตถุประสงค์	เป้าหมาย (ผลผลิตของโครงการ)	งบประมาณและที่ผ่านมา					ตัวชี้วัด (KPI)	ผลที่คาดว่าจะได้รับ	หน่วยงาน รับผิดชอบหลัก
				2566 (บาท)	2567 (บาท)	2568 (บาท)	2569 (บาท)	2570 (บาท)			
141	ก่อสร้างถนนแอสฟัลท์ ตีกคอนกรีต รหัสสายทาง พท.ถ.58-004 จากสาย คลอง หัวควน ถึงสาย โรงอิฐ บ้าน แหลมยาง ม. 3 ต.ดอนประดู่	เพื่อให้ประชาชน มีความสะดวก ในการคมนาคม	ขนาดกว้าง 4 ม. ยาว 2,185 ม. หนา 0.05 ม. หรือพื้นที่รวมไม่น้อย กว่า 8,740 ตร.ม.			6,111,000			ได้ถนนที่มี มาตรฐานเพิ่มขึ้น	ประชาชนมีความ สะดวกในการสัญจร และขนส่งผลผลิต ทางการเกษตร	กองช่าง
142	ก่อสร้างถนนแอสฟัลท์ ตีกคอนกรีต รหัสสายทาง พท.ถ.58-003 จากสาย แยก หลังโรงเรียน ถึงสาย คลอง รามสุร บ้านแหลมยาง ม. 3 ต.ดอนประดู่	เพื่อให้ประชาชน มีความสะดวก ในการคมนาคม	ขนาดกว้าง 4 ม. ยาว 2,700 ม. หนา 0.05 ม. หรือพื้นที่รวมไม่น้อย กว่า 10,800 ตร.ม.			7,490,000			ได้ถนนที่มี มาตรฐานเพิ่มขึ้น	ประชาชนมีความ สะดวกในการสัญจร และขนส่งผลผลิต ทางการเกษตร	กองช่าง
143	ก่อสร้างถนนแอสฟัลท์ ตีกคอนกรีต รหัสสายทาง พท.ถ.58-018 จากสาย ควน หินแท่น ถึงสายทางขวาง-ควน ซูด บ้านศาลาหวด ม. 10 ต.ดอนประดู่	เพื่อให้ประชาชน มีความสะดวก ในการคมนาคม	ขนาดกว้าง 5 ม. ยาว 2,774 ม. หนา 0.05 ม. หรือพื้นที่รวมไม่น้อย กว่า 13,870 ตร.ม.		9,460,000				ได้ถนนที่มี มาตรฐานเพิ่มขึ้น	ประชาชนมีความ สะดวกในการสัญจร และขนส่งผลผลิต ทางการเกษตร	กองช่าง

ที่	โครงการ	วัตถุประสงค์	เป้าหมาย (ผลผลิตของโครงการ)	งบประมาณและที่ผ่านมา					ตัวชี้วัด (KPI)	ผลที่คาดว่าจะได้รับ	หน่วยงาน รับผิดชอบหลัก
				2566 (บาท)	2567 (บาท)	2568 (บาท)	2569 (บาท)	2570 (บาท)			
144	ก่อสร้างถนนแอสฟัลท์ ตึกคอนกรีต รหัสสายทาง พท.ถ.58-019 จากสาย แยก ทองคำ ถึงสายควน หินแท่นบ้านศาลาทวด ม.10 ต.ดอนประดู่	เพื่อให้ประชาชน มีความสะดวก ในการคมนาคม	ขนาดกว้าง 4 ม. ยาว 2,100 ม. หนา 0.05 ม. หรือพื้นที่รวมไม่น้อย กว่า 8,400 ตร.ม.		5,920,000				ได้ถนนที่มี มาตรฐานเพิ่มขึ้น	ประชาชนมีความ สะดวกในการสัญจร และขนส่งผลผลิต ทางการเกษตร	กองช่าง
145	ก่อสร้างถนนแอสฟัลท์ ตึกคอนกรีต รหัสสายทาง พท.ถ.58-014 จากสาย โคก คลอง ถึงสายห้วยเผยอ บ้าน หารแพะ ม.8 ต.ดอนประดู่	เพื่อให้ประชาชน มีความสะดวก ในการคมนาคม	ขนาดกว้าง 5 ม. ยาว 1,995 ม. หนา 0.05 ม. หรือพื้นที่รวมไม่น้อย กว่า 9,975 ตร.ม.			6,910,000			ได้ถนนที่มี มาตรฐานเพิ่มขึ้น	ประชาชนมีความ สะดวกในการสัญจร และขนส่งผลผลิต ทางการเกษตร	กองช่าง
146	ก่อสร้างถนนแอสฟัลท์ ตึกคอนกรีต รหัสสายทาง พท.ถ.58-024 จากสาย วัด ควนเผยอ ถึงสายห้วยเรือ บ้านศาลาทวด ม.10 ต.ดอนประดู่	เพื่อให้ประชาชน มีความสะดวก ในการคมนาคม	ขนาดกว้าง 6 ม. ยาว 2,365 ม. หนา 0.05 ม. หรือพื้นที่รวมไม่น้อย กว่า 14,190 ตร.ม.			9,730,000			ได้ถนนที่มี มาตรฐานเพิ่มขึ้น	ประชาชนมีความ สะดวกในการสัญจร และขนส่งผลผลิต ทางการเกษตร	กองช่าง

ที่	โครงการ	วัตถุประสงค์	เป้าหมาย (ผลผลิตของโครงการ)	งบประมาณและที่ผ่านมา					ตัวชี้วัด (KPI)	ผลที่คาดว่าจะได้รับ	หน่วยงาน รับผิดชอบหลัก
				2566 (บาท)	2567 (บาท)	2568 (บาท)	2569 (บาท)	2570 (บาท)			
147	ปรับปรุงซ่อมแซมถนน แอสฟัลต์ติกคอนกรีต รหัสสายทาง พท.ถ. 58-007 จากสายตอนประตู่ ถึง สาย ควนเขยอ บ้านตอนประตู่ หมู่ ที่ 4 ต.ตอนประตู่	เพื่อให้ประชาชน มีความสะดวก ในการคมนาคม	ขนาดกว้าง 5 ม. ยาว 3,600 ม. หน้า 0.05 ม. หรือพื้นที่รวมไม่น้อย กว่า 11,000 ตร.ม.	6,660,000	6,660,000	6,660,000			ได้ถนนที่มี มาตรฐานเพิ่มขึ้น	ประชาชนมีความ สะดวกในการสัญจร และขนส่งผลผลิต ทางการเกษตร	กองช่าง
148	ก่อสร้างถนนแอสฟัลต์ ติกคอนกรีต รหัสสายทาง พท.ถ.58-011 จากสาย ข้าง เทศบาล ม.7 ถึงสายสะพาน ลุงแก้ว บ้าน ชายพรุ หมู่ที่ 7 ต.ตอนประตู่	เพื่อให้ประชาชน มีความสะดวก ในการคมนาคม	ขนาดกว้าง 5 ม. ยาว 4,000 ม. หน้า 0.05 ม. หรือพื้นที่รวมไม่น้อย กว่า 20,000 ตร.ม.	8,980,000	8,980,000	8,980,000			ได้ถนนที่มี มาตรฐานเพิ่มขึ้น	ประชาชนมีความ สะดวกในการสัญจร และขนส่งผลผลิต ทางการเกษตร	กองช่าง
149	ปรับปรุงถนน คสล.พร้อมลาด คอนกรีตหน้า – หลัง สาย ตอนประตู่ – ควนเขยอ หมู่ที่ 4,10	เพื่อให้ประชาชน มีความสะดวก ในการคมนาคม	ถนน คสล.พร้อมลาด คอนกรีต หน้า – หลัง ขนาดกว้าง 5 ม. ยาว 80 ม.		493,000				ได้ถนนที่มี มาตรฐานเพิ่มขึ้น	ประชาชนมีความ สะดวกในการสัญจร และขนส่งผลผลิต ทางการเกษตร	กองช่าง

ที่	โครงการ	วัตถุประสงค์	เป้าหมาย (ผลผลิตของโครงการ)	งบประมาณและที่ผ่านมา					ตัวชี้วัด (KPI)	ผลที่คาดว่าจะได้รับ	หน่วยงาน รับผิดชอบหลัก
				2566 (บาท)	2567 (บาท)	2568 (บาท)	2569 (บาท)	2570 (บาท)			
150	ปรับปรุงถนนลูกรังโดยการลงลูกรังบดอัดแน่น สายโทรพอน – คลองข้าง หมู่ที่ 9 สายโทรพอน – คลองข้าง	เพื่อบรรเทาความเดือดร้อนของประชาชนให้ประชาชนมีความสะดวกในการคมนาคม	ถมลูกรังพร้อมบดอัดแน่น กว้าง 4 ม. ยาว 1,800 ม. หนา 0.10 ม.		369,400				ได้ถนนที่มีมาตรฐานเพิ่มขึ้น	ประชาชนมีความสะดวกในการสัญจรและขนส่งผลผลิตทางการเกษตร	กองช่าง
151	โครงการก่อสร้างถนนคอนกรีตเสริมเหล็ก สายทางนายอบ – นางจิตร พท.ถ.58-023 หมู่ที่ 10	เพื่อให้ประชาชนมีความสะดวกในการคมนาคม	ถนน คสล. กว้าง 5 ม. ยาว 115 ม. หนา 0.15 ม.			413,600			ได้ถนนที่มีมาตรฐานเพิ่มขึ้น	ประชาชนมีความสะดวกในการสัญจรและขนส่งผลผลิตทางการเกษตร	กองช่าง
152	ปรับปรุงผิวถนนแบบแอสฟัลท์ติกคอนกรีต สายเสื่อบูรณ หมู่ที่ 7	เพื่อให้ประชาชนมีความสะดวกในการคมนาคม	ปรับปรุงผิวถนนแอสฟัลท์ติกคอนกรีต กว้าง 4 ม. ยาว 145 ม. หนา 0.03 ม.			163,900			ได้ถนนที่มีมาตรฐานเพิ่มขึ้น	ประชาชนมีความสะดวกในการสัญจรและขนส่งผลผลิตทางการเกษตร	กองช่าง

ที่	โครงการ	วัตถุประสงค์	เป้าหมาย (ผลผลิตของโครงการ)	งบประมาณและที่ผ่านมา					ตัวชี้วัด (KPI)	ผลที่คาดว่าจะได้รับ	หน่วยงาน รับผิดชอบหลัก
				2566 (บาท)	2567 (บาท)	2568 (บาท)	2569 (บาท)	2570 (บาท)			

122,228,300 229,996,500 276,835,600 199,770,700 98,706,700

รายละเอียดโครงการพัฒนา
แผนพัฒนาท้องถิ่น (พ.ศ. 2566 - 2570)
เทศบาลตำบลดอนประดู่

ก. ยุทธศาสตร์จังหวัดที่ 2 การพัฒนาโครงสร้างพื้นฐานและระบบโลจิสติกส์

ข. ยุทธศาสตร์การพัฒนาของ อปท. ในเขตจังหวัดที่ 2 การพัฒนาโครงสร้างพื้นฐานและระบบโลจิสติกส์

6. ยุทธศาสตร์การพัฒนาด้านโครงสร้างพื้นฐานและสาธารณูปโภค

6.2 แผนงานอุตสาหกรรมและการโยธา

ที่	โครงการ	วัตถุประสงค์	เป้าหมาย (ผลผลิตของโครงการ)	งบประมาณและที่ผ่านมา					ตัวชี้วัด (KPI)	ผลที่คาดว่าจะได้รับ	หน่วยงาน รับผิดชอบหลัก
				2566 (บาท)	2567 (บาท)	2568 (บาท)	2569 (บาท)	2570 (บาท)			
153	โครงการปรับปรุงยกระดับถนนสายนางโม่ไต้ – หนองพวนน้ำ หมู่ที่ 1	เพื่อให้ประชาชนมีความสะดวกในการคมนาคม	กว้าง 4 เมตร ยาว 1,500 เมตร	500,000	500,000	500,000	500,000		ถนนมีสภาพดีขึ้น	ประชาชนมีความสะดวกและมีความปลอดภัยในการใช้ถนน	กองช่าง
154	โครงการก่อสร้างถนน คสล. สายบ้านจ่านัย – หนองพวนน้ำ หมู่ที่ 1	เพื่อให้ประชาชนมีความสะดวกในการคมนาคม	ก่อสร้างถนน คสล. กว้าง 4 เมตร ยาว 1,500 เมตร		4,500,000	4,500,000	4,500,000		ถนนมีสภาพดีขึ้น	ประชาชนมีความสะดวกในการคมนาคม	กองช่าง
155	โครงการก่อสร้างถนน คสล. สายบ้านนายพะยอม – ฝายน้ำล้นหนองลำเพ็ง หมู่ที่ 1	เพื่อให้ประชาชนมีความสะดวกในการคมนาคม	กว้าง 4 เมตร ยาว 1,000 เมตร		3,500,000	3,500,000	3,500,000		ถนนมีสภาพดีขึ้น	ประชาชนมีความสะดวกในการสัญจรและคมนาคม	กองช่าง

ที่	โครงการ	วัตถุประสงค์	เป้าหมาย (ผลผลิตของโครงการ)	งบประมาณและที่ผ่านมา					ตัวชี้วัด (KPI)	ผลที่คาดว่าจะได้รับ	หน่วยงาน รับผิดชอบหลัก
				2566 (บาท)	2567 (บาท)	2568 (บาท)	2569 (บาท)	2570 (บาท)			
156	โครงการก่อสร้างถนน คสล. บ้านนายอุดม - ศาลาหนองต่อ หมู่ที่ 1	เพื่อให้ประชาชนมีความสะดวกในการคมนาคม	กว้าง 4 เมตร ยาว 1,600 เมตร		4,800,000	4,800,000	4,800,000		ถนนมีสภาพดีขึ้น	ประชาชนมีความสะดวกในการคมนาคมและการเกษตร	กองช่าง
157	โครงการปรับปรุงบดอัดถนนสายข้างวัดดอนประดู่ - ถนนสาย 4181 หมู่ที่ 4	เพื่อให้ประชาชนมีความสะดวกในการสัญจร	กว้าง 4 เมตร ยาว 250 เมตร		150,000	150,000	150,000		ถนนมีสภาพดีขึ้น	ประชาชนมีความสะดวกในการสัญจร	กองช่าง
158	โครงการก่อสร้างถนน คสล. สายเสือบูรณ์ - โคกทราย หมู่ที่ 7	เพื่อให้ประชาชนมีความสะดวกในการคมนาคม	กว้าง 4 เมตร ยาว 1,000 เมตร	3,000,000	3,000,000	3,000,000	3,000,000		ถนนมีสภาพดีขึ้น	ประชาชนมีความสะดวกในการคมนาคม	กองช่าง
159	โครงการก่อสร้างถนน คสล. สายบ้านนายเคียง - ถนนสาย 4181 หมู่ที่ 7	เพื่อให้ประชาชนมีความสะดวกในการคมนาคม	กว้าง 4 เมตร ยาว 500 เมตร	1,500,000	1,500,000	1,500,000	1,500,000		ถนนมีสภาพดีขึ้น	ประชาชนมีความสะดวกในการคมนาคม	กองช่าง
160	โครงการก่อสร้างถนนคอนกรีตสายข้างป่าช้าดอนประดู่ - เสือบูรณ์ หมู่ที่ 7	เพื่อให้ประชาชนมีความสะดวกในการคมนาคม	กว้าง 4 เมตร ยาว 300 เมตร	900,000	900,000	900,000	900,000		ถนนมีสภาพดีขึ้น	ประชาชนมีความสะดวกในการคมนาคม	กองช่าง

ที่	โครงการ	วัตถุประสงค์	เป้าหมาย (ผลผลิตของโครงการ)	งบประมาณและที่ผ่านมา					ตัวชี้วัด (KPI)	ผลที่คาดว่าจะได้รับ	หน่วยงาน รับผิดชอบหลัก
				2566 (บาท)	2567 (บาท)	2568 (บาท)	2569 (บาท)	2570 (บาท)			
161	โครงการก่อสร้างถนน คสล. สายดอนประดิษฐ์ - หลาหนองหะ หมู่ที่ 7	เพื่อให้ประชาชนมีความสะดวกในการคมนาคม	กว้าง 4 เมตร ยาว 300 เมตร	1,500,000	1,500,000	1,500,000	1,500,000		ถนนมีสภาพดีขึ้น	ประชาชนมีความสะดวกในการคมนาคมและมีความปลอดภัยในการใช้ถนน	กองช่าง
162	โครงการปรับปรุง บดอัด ถนน สายหลังบ้านเสียบูรณ์-หนองครก หมู่ที่ 7	เพื่อให้ประชาชนมีความสะดวกในการสัญจร	กว้าง 4 เมตร ยาว 700 เมตร	300,000	300,000	300,000	300,000		ถนนมีสภาพดีขึ้น	ประชาชนมีความสะดวกในการคมนาคมและการเกษตร	กองช่าง
163	โครงการปรับปรุง ถนนลาดยางผิวเอสพีลท์ติกคอนกรีต โดยปูทับ Asphaltic Concrete ผิวจราจรเดิม สายบ้านห้วยเผยอ-ฝ้ายรพช. คลองช้าง คลองห้วยเผยอ หมู่ที่ 8	เพื่อให้ประชาชนมีความสะดวกในการสัญจร	กว้าง 4 เมตร ยาว 1,200 เมตร	1,900,000	2,900,000	2,900,000	2,900,000		ถนนมีสภาพดีขึ้น	ประชาชนมีความสะดวกในการสัญจรและการเกษตร	กองช่าง
164	โครงการปรับปรุง ถนนลาดยางผิวเอสพีลท์ติกคอนกรีต โดยปูทับ Asphaltic Concrete ผิวจราจรเดิม สายคลองเรือ - บ้านหารแพะ หมู่ที่ 8	เพื่อให้ประชาชนมีความสะดวกในการคมนาคม	กว้าง 4 เมตร ยาว 800 เมตร	1,900,000	1,900,000	1,900,000	1,900,000		ถนนมีสภาพดีขึ้น	ประชาชนมีความสะดวกในการคมนาคม	กองช่าง

ที่	โครงการ	วัตถุประสงค์	เป้าหมาย (ผลผลิตของโครงการ)	งบประมาณและที่ผ่านมา					ตัวชี้วัด (KPI)	ผลที่คาดว่าจะได้รับ	หน่วยงาน รับผิดชอบหลัก
				2566 (บาท)	2567 (บาท)	2568 (บาท)	2569 (บาท)	2570 (บาท)			
165	โครงการปรับปรุงยกระดับถนนสายหรรพะ - บ้านห้วยแพะ หมู่ที่ 8	เพื่อให้ประชาชนมีความสะดวกในการสัญจร	กว้าง 4 เมตร ยาว 1200 เมตร	400,000	400,000	400,000	400,000	400,000	ถนนมีสภาพดีขึ้น	ประชาชนมีความสะดวกในการคมนาคม	กองช่าง
166	โครงการก่อสร้างถนน คสล.สายสำพานหนองรากจุด - ทรบ.วังพ้อ หมู่ที่ 8	เพื่อให้ประชาชนมีความสะดวกในการคมนาคม	กว้าง 4 เมตร ยาว 1000 เมตร		3,000,000	3,000,000	3,000,000	3,000,000	ถนนมีสภาพดีขึ้น	ประชาชนมีความสะดวกในการสัญจร	กองช่าง
167	ก่อสร้างถนน คสล.สายฝ้ายคลองช้าง - สะพานนายวม หมู่ที่ 8	เพื่อให้ประชาชนมีความสะดวกในการสัญจร	กว้าง 4 เมตร ยาว 1000 เมตร	3,000,000	3,000,000	3,000,000	3,000,000		ถนนมีสภาพดีขึ้น	ประชาชนมีความสะดวกในการคมนาคม	กองช่าง
168	โครงการก่อสร้างถนนคสล.สายฝ้ายคลองช้าง - สะพานลุงแก้ว หมู่ที่ 8	เพื่อให้ประชาชนมีความสะดวกในการคมนาคม	กว้าง 4 เมตร ยาว 1,000 เมตร	3,000,000	3,000,000	3,000,000	3,000,000		ถนนมีสภาพดีขึ้น	ประชาชนมีความสะดวกในการคมนาคม	กองช่าง
168	โครงการก่อสร้างถนนคสล.สายศาลาหมู่บ้าน - หรรพะ หมู่ที่ 8	เพื่อให้ประชาชนมีความสะดวกในการคมนาคม	กว้าง 4 เมตร ยาว 1,000 เมตร	3,000,000	3,000,000	3,000,000	3,000,000		ถนนมีสภาพดีขึ้น	ประชาชนมีความสะดวกในการคมนาคม	กองช่าง

ที่	โครงการ	วัตถุประสงค์	เป้าหมาย (ผลผลิตของโครงการ)	งบประมาณและที่ผ่านมา					ตัวชี้วัด (KPI)	ผลที่คาดว่าจะได้รับ	หน่วยงาน รับผิดชอบหลัก
				2566 (บาท)	2567 (บาท)	2568 (บาท)	2569 (บาท)	2570 (บาท)			
169	โครงการปรับปรุงยกระดับถนนสายห้วยแพะ - ทารแพะ หมู่ที่ 8	เพื่อให้ประชาชนมีความสะดวกในการคมนาคม	กว้าง 4 เมตร ยาว 800 เมตร	300,000	300,000	300,000	300,000		ถนนมีสภาพดีขึ้น	ประชาชนมีความสะดวกในการคมนาคม	กองช่าง
170	โครงการก่อสร้างถนน คสล. สายบ้านนายอุดม - ทองศรี หมู่ที่ 10	ประชาชนมีความสะดวกในการคมนาคม	กว้าง 4 เมตร ยาว 200 เมตร	600,000	600,000	600,000	600,000		ถนนมีสภาพดีขึ้น	ประชาชนมีความสะดวกในการคมนาคม	กองช่าง
171	โครงการก่อสร้างถนน คสล. สายบ้านหลาหวด หมู่ที่ 10	ประชาชนมีความสะดวกในการคมนาคม	กว้าง 4 เมตร ยาว 150 เมตร	450,000	450,000	450,000	450,000		ถนนมีสภาพดีขึ้น	ประชาชนมีความสะดวกในการคมนาคม	กองช่าง
172	โครงการก่อสร้างถนน คสล. สายหน้าบ้านนายเคือบ - รพ.สต.หัวควน หมู่ที่ 3	ประชาชนมีความสะดวกในการคมนาคม	กว้าง 4 เมตร ยาว 250 เมตร	750,000	750,000	750,000	750,000		ถนนมีสภาพดีขึ้น	ประชาชนมีความสะดวกในการคมนาคม	กองช่าง
173	โครงการบุกเบิกถนนสายหน้าบ้านนายถนอม - คลองหัวควน หมู่ที่ 2	ประชาชนมีความสะดวกในการคมนาคม	กว้าง 4 เมตร ยาว 250 เมตร	300,000	300,000	300,000	300,000		ถนนมีสภาพดีขึ้น	ประชาชนมีความสะดวกในการคมนาคม	กองช่าง

ที่	โครงการ	วัตถุประสงค์	เป้าหมาย (ผลผลิตของโครงการ)	งบประมาณและที่ผ่านมา					ตัวชี้วัด (KPI)	ผลที่คาดว่าจะได้รับ	หน่วยงาน รับผิดชอบหลัก
				2566 (บาท)	2567 (บาท)	2568 (บาท)	2569 (บาท)	2570 (บาท)			
174	โครงการก่อสร้างถนน คสล. สายโรงลม - หน้าบ้านนางอุบล หมู่ที่ 6	ประชาชนมีความสะดวกในการคมนาคม	กว้าง 4 เมตร ยาว 350 เมตร	1,000,000	1,000,000	1,000,000	1,000,000	1,000,000	ถนนมีสภาพดีขึ้น	ประชาชนมีความสะดวกในการคมนาคม	กองช่าง
175	โครงการบุกเบิกถนนสายบ้านนางลุย - หน้าบ้านนางโม่ หมู่ที่ 6	ประชาชนมีความสะดวกในการคมนาคม	กว้าง 4 เมตร ยาว 250 เมตร	150,000	150,000	150,000	150,000	150,000	ถนนมีสภาพดีขึ้น	ประชาชนมีความสะดวกในการคมนาคม	กองช่าง
176	โครงการก่อสร้างถนน คสล. สายบ้านนางลุย - ม่วงทวน หมู่ที่ 6	ประชาชนมีความสะดวกในการคมนาคม	กว้าง 4 เมตร ยาว 1000 เมตร	3,000,000	3,000,000	3,000,000	3,000,000	3,000,000	ถนนมีสภาพดีขึ้น	ประชาชนมีความสะดวกในการคมนาคม	กองช่าง
177	โครงการก่อสร้างถนน คสล. สายป่าช้าหัวควนตก - ม่วงทวน หมู่ที่ 6	ประชาชนมีความสะดวกในการคมนาคม	กว้าง 6 เมตร ยาว 1,800 เมตร	8,100,000	8,100,000	8,100,000	8,100,000		ถนนมีสภาพดีขึ้น	ประชาชนมีความสะดวกในการคมนาคม	กองช่าง
178	โครงการก่อสร้างถนน คสล. ซอยบ้านนายกัลลอย - โรงเรียนปากพะยูนพิทยาคาร หมู่ที่ 11	ประชาชนมีความสะดวกในการคมนาคม	กว้าง 4 เมตร ยาว 800 เมตร		2,400,000	2,400,000	2,400,000		ถนนมีสภาพดีขึ้น	ประชาชนมีความสะดวกในการคมนาคม	กองช่าง

ที่	โครงการ	วัตถุประสงค์	เป้าหมาย (ผลผลิตของโครงการ)	งบประมาณและที่ผ่านมา					ตัวชี้วัด (KPI)	ผลที่คาดว่าจะได้รับ	หน่วยงาน รับผิดชอบหลัก
				2566 (บาท)	2567 (บาท)	2568 (บาท)	2569 (บาท)	2570 (บาท)			
179	โครงการก่อสร้างถนน คสล. สายโชคชัย 2 - คอกไก่ หมู่ที่ 11	ประชาชนมีความสะดวกในการคมนาคม	กว้าง 4 เมตร ยาว 300 เมตร	900,000	900,000	900,000	900,000	900,000	ถนนมีสภาพดีขึ้น	ประชาชนมีความสะดวกในการคมนาคม	กองช่าง
180	โครงการก่อสร้างถนน คสล. สายถนนข้ามทางรถไฟ - นางตาง	ประชาชนมีความสะดวกในการคมนาคม	กว้าง 4 เมตร ยาว 1,000 เมตร	3,000,000	3,000,000	3,000,000	3,000,000		ถนนมีสภาพดีขึ้น	ประชาชนมีความสะดวกในการคมนาคม	กองช่าง
181	โครงการก่อสร้างถนนคอนกรีตเสริมเหล็ก สายบ้านหัวควน หมู่ที่ 6 - บ้านม่วงทวน หมู่ที่ 3	ประชาชนมีความสะดวกในการคมนาคม	กว้าง 6 เมตร ยาว 1,700 เมตร	7,600,000	7,600,000	7,600,000	7,600,000		ถนนมีสภาพดีขึ้น	ประชาชนมีความสะดวกในการคมนาคม	กองช่าง
182	โครงการก่อสร้างสะพานคอนกรีต บ้านท่าไทร หมู่ที่ 2	ประชาชนมีความสะดวกในการคมนาคม	กว้าง 6 เมตร ยาว 20 เมตร	4,000,000	4,000,000	4,000,000	4,000,000		สะพานมีสภาพดีขึ้น	ประชาชนมีความสะดวกในการคมนาคม	กองช่าง
183	โครงการปรับปรุงถนนโดยถมหินคลุกสายเรียบคลองฝั่งขวา จากถนนสาย 4181 - บ้านนายประเสริฐ หมู่ที่ 2	ประชาชนมีความสะดวกในการคมนาคม	กว้าง 4 เมตร ยาว 1,000 เมตร	500,000	500,000	500,000	500,000		ถนนมีสภาพดีขึ้น	ประชาชนมีความสะดวกในการคมนาคมและการเกษตร	กองช่าง

ที่	โครงการ	วัตถุประสงค์	เป้าหมาย (ผลผลิตของโครงการ)	งบประมาณและที่ผ่านมา					ตัวชี้วัด (KPI)	ผลที่คาดว่าจะได้รับ	หน่วยงาน รับผิดชอบหลัก
				2566 (บาท)	2567 (บาท)	2568 (บาท)	2569 (บาท)	2570 (บาท)			
184	โครงการก่อสร้างถนนลาดยาง สายบ้าน อติต สท.มิตร -ชน ถนนหารเทา หมู่ที่ 6	ประชาชนมีความสะดวก ในการคมนาคม	กว้าง 5 เมตร ยาว 1,000 เมตร	3,000,000	3,000,000	3,000,000	3,000,000		ถนนมีสภาพดีขึ้น	ประชาชนมีความ สะดวกในการ คมนาคม	กองช่าง
185	โครงการก่อสร้างถนน คสล. ถนนสายหลังโรงเรียนวัดหัว ควน - สวนนายอบ ปลื้มกะ วัง หมู่ที่ 3	ประชาชนมีความสะดวก ในการคมนาคม	กว้าง 4 เมตร ยาว 600 เมตร	1,800,000	1,800,000	1,800,000	1,800,000	1,800,000	ถนนมีสภาพดีขึ้น	ประชาชนมีความ สะดวกในการ คมนาคม	กองช่าง
186	โครงการขุดลอกคลองหนอง ขวน - คลองหารอ่างทอง หมู่ที่ 6,9	ประชาชนมีความสะดวก ในการคมนาคม	กว้าง 15 เมตร ยาว 3500 เมตร	700,000	700,000	700,000	700,000	700,000	ถนนมีสภาพดีขึ้น	ประชาชนมีความ สะดวกในการ คมนาคม	กองช่าง
187	โครงการขุดลอกคลองส่งน้ำ สะพานตาแก้ว - คลองท่าไหล หมู่ที่ 1,2,7,9	ประชาชนมีความสะดวก ในการคมนาคม	กว้าง 20 เมตร ยาว 11 กิโลเมตร		3,000,000	3,000,000	3,000,000		คลองมีขนาด กว้างขึ้น	ประชาชนมีความ สะดวกในการ อุปโภค/บริโภค	กองช่าง
188	โครงการซ่อมแซมประตู ระบายน้ำ คลองช้าง - คลอง ห้วยเหยอ หมู่ที่ 8	ประชาชนมีความสะดวก ในการอุปโภค	ซ่อมแซมประตูระบายน้ำ	500,000	500,000	500,000	500,000		ประตูได้มาตรฐาน ยิ่งขึ้น	ประชาชนมีความ สะดวกในการ อุปโภค/บริโภค	กองช่าง
189	โครงการก่อสร้างระบบ ประปาหมู่บ้าน หมู่ที่ 1,8,9,10	ประชาชนมีความสะดวก ในการอุปโภค/บริโภค	ก่อสร้างระบบประปา ขนาดใหญ่มาก	3,000,000	3,000,000	3,000,000	3,000,000	3,000,000	มีน้ำใช้ทุกวันเร็วขึ้น	ประชาชนมีความ สะดวกในการ อุปโภค/บริโภค	กองช่าง

ที่	โครงการ	วัตถุประสงค์	เป้าหมาย (ผลผลิตของโครงการ)	งบประมาณและที่ผ่านมา					ตัวชี้วัด (KPI)	ผลที่คาดว่าจะได้รับ	หน่วยงาน รับผิดชอบหลัก
				2566 (บาท)	2567 (บาท)	2568 (บาท)	2569 (บาท)	2570 (บาท)			
190	โครงการก่อสร้างระบบแก๊มลิ่ง สายคลองหารอ่างทอง	ประชาชนมีความสะดวก ในการอุปโภค	ก่อสร้างระบบน้ำแบบ กักแก๊มลิ่ง	500,000	500,000	500,000	500,000		บริหารจัดการน้ำ อย่างมี ประสิทธิภาพ	ประชาชนมีความ สะดวกในการ อุปโภค/บริโภค	กองช่าง
191	โครงการก่อสร้างถนน คสล. สายโทรphon - คลองช้าง หมู่ที่ 9	ประชาชนมีความสะดวก ในการคมนาคม	กว้าง 4.00 เมตร ยาว 1,800 เมตร หนา 0.15 เมตร	5,400,000	5,400,000	5,400,000	5,400,000	5,400,000	ได้ถนนมี มาตรฐานยิ่งขึ้น	ประชาชนมีความ สะดวกในการ คมนาคม	กองช่าง
192	โครงการปรับปรุง ถนนลาดยางพาราแอสฟัลท์ตี กคอนกรีตสายบ้านหัวควน หมู่ที่ 6- บ้านม่วงทวน หมู่ที่ 3	ประชาชนมีความสะดวก ในการคมนาคม	กว้าง 6 ม. หนา 0.05 ม. ยาว 1,700 ม.	7,090,000	7,090,000	7,090,000			ได้ถนนมี มาตรฐานยิ่งขึ้น	ประชาชนมีความ สะดวกในการคมนาคม	กองช่าง
193	โครงการก่อสร้าง คสล.สาย เสือบูรณ์ - โคกทราย	ประชาชนมีความสะดวก ในการคมนาคม	กว้าง 4 ม. หนา 0.15 ม. ยาว 1,000 ม.	2,880,000	2,880,000	2,880,000			ได้ถนนมี มาตรฐานยิ่งขึ้น	ประชาชนมีความ สะดวกในการคมนาคม	กองช่าง
รวม	193 โครงการ			198,648,300	328,766,500	375,605,600	288,570,700	118,056,700			

รายละเอียดโครงการพัฒนา
แผนพัฒนาท้องถิ่น (พ.ศ. 2566 - 2570)
เทศบาลตำบลตอนประตุ

ก. ยุทธศาสตร์จังหวัดที่ 2 การพัฒนาโครงสร้างพื้นฐานและระบบโลจิสติกส์

ข. ยุทธศาสตร์การพัฒนาของ อปท. ในเขตจังหวัดที่ 2 การพัฒนาโครงสร้างพื้นฐานและระบบโลจิสติกส์

6. ยุทธศาสตร์การพัฒนาด้านโครงสร้างพื้นฐานและสาธารณูปโภค

6.3 แผนงานการพาณิชย์

ที่	โครงการ	วัตถุประสงค์	เป้าหมาย (ผลผลิตของโครงการ)	งบประมาณและที่ผ่านมา					ตัวชี้วัด (KPI)	ผลที่คาดว่าจะได้รับ	หน่วยงาน รับผิดชอบหลัก
				2566 (บาท)	2567 (บาท)	2568 (บาท)	2569 (บาท)	2570 (บาท)			
1	โครงการก่อสร้างประปาหมู่บ้าน หมู่ที่ 1-11	เพื่อให้ประชาชนมีน้ำใช้สำหรับอุปโภค และบริโภคอย่างปลอดภัยและทั่วถึงทุกครัวเรือน	ประปาหมู่บ้าน	1,000,000	1,000,000	1,000,000	1,000,000	1,000,000	6 แห่ง	ประชาชนได้มีน้ำเพื่อการอุปโภคและบริโภคอย่างพอเพียง	กองช่าง
2	โครงการขยายระบบประปา, ขุดบ่อน้ำตื้น	เพื่อให้ประชาชนมีน้ำใช้สำหรับอุปโภค และบริโภคอย่างปลอดภัยและทั่วถึงทุกครัวเรือน	ขยายระบบประปา ขุดบ่อน้ำตื้น	1,500,000	1,500,000	1,500,000	1,500,000	1,500,000	หมู่ 1-11	ประชาชนได้มีน้ำเพื่อการอุปโภคและบริโภคอย่างพอเพียง	กองช่าง
3	โครงการปรับปรุงซ่อมแซมระบบประปา	เพื่อให้ประชาชนมีน้ำใช้สำหรับอุปโภค และบริโภคอย่างปลอดภัยและทั่วถึงทุกครัวเรือน	ปรับปรุงซ่อมแซมระบบน้ำประปาหมู่บ้าน	150,000	150,000	150,000	150,000	150,000	6 แห่ง	ประชาชนได้มีน้ำเพื่อการอุปโภคและบริโภคอย่างพอเพียง	กองช่าง

ที่	โครงการ	วัตถุประสงค์	เป้าหมาย (ผลผลิตของโครงการ)	งบประมาณและที่ผ่านมา					ตัวชี้วัด (KPI)	ผลที่คาดว่าจะได้รับ	หน่วยงาน รับผิดชอบหลัก
				2566 (บาท)	2567 (บาท)	2568 (บาท)	2569 (บาท)	2570 (บาท)			
4	โครงการเจาะบ่อบาดาล ม.1 - ม.11	เพื่อให้ประชาชนมีน้ำดื่ม ในหมู่บ้าน	เจาะบ่อบาดาล	600,000	600,000	600,000	600,000	600,000	11 หมู่บ้าน	ประชาชนมีน้ำ สำหรับอุปโภค บริโภคได้เพียงพอ	กองช่าง
5	โครงการขุดสระเก็บน้ำห้วยน้ำ เย็น หมู่ที่ 10	เพื่อกักเก็บน้ำเพื่อใช้ผลิต น้ำประปา	เนื้อที่ขนาด 60 ไร่	10,000,000	10,000,000	10,000,000	10,000,000	10,000,000	1 แห่ง	ประชาชนมีน้ำ สำหรับอุปโภค บริโภคได้เพียงพอ	กองช่าง
6	โครงการขุดสระเก็บน้ำ หน้า วัดดอนประตู ม.4	เพื่อกักเก็บน้ำเพื่อใช้ผลิต น้ำประปา	เนื้อที่ ขนาด 10 ไร่			1,000,000	1,000,000	1,000,000	1 แห่ง	ประชาชนมีน้ำ สำหรับอุปโภค บริโภคได้เพียงพอ	กองช่าง
7	โครงการน้ำดื่มหยอดเหรียญ	เพื่อให้ประชาชนมีน้ำดื่ม ในหมู่บ้าน	น้ำดื่มแบบหยอดเหรียญ	50,000	50,000	50,000	50,000	50,000	1 แห่ง	ประชาชนมีน้ำ สำหรับอุปโภค บริโภคได้เพียงพอ	กองช่าง
8	จัดซื้อวัสดุ/อุปกรณ์ในการใช้ ในกิจการประปา	เพื่อให้ประชาชนมีน้ำดื่ม น้ำใช้ในตำบล	ถังกรองน้ำ เครื่องสูบน้ำ แบบหอยโข่ง, แบบ จมน้ำ			50,000	50,000	50,000	1 ครั้ง	ประชาชนมีน้ำ สำหรับอุปโภค บริโภคได้เพียงพอ	กองช่าง

ที่	โครงการ	วัตถุประสงค์	เป้าหมาย (ผลผลิตของโครงการ)	งบประมาณและที่ผ่านมา					ตัวชี้วัด (KPI)	ผลที่คาดว่าจะได้รับ	หน่วยงาน รับผิดชอบหลัก
				2566 (บาท)	2567 (บาท)	2568 (บาท)	2569 (บาท)	2570 (บาท)			
9	โครงการก่อสร้างถังน้ำใส บ้านศาลาหวด หมู่ที่ 10	เพื่อให้ประชาชนมีน้ำบริโภค อุปโภค ได้เพียงพอ	ก่อสร้างถังน้ำใส ขนาด 100 ลบ.ม.	797,000	797,000	797,000	797,000	797,000	100 ลบ.ม.	ประชาชนมีน้ำสำหรับอุปโภค บริโภคได้เพียงพอ	กองช่าง
10	โครงการเจาะบ่อน้ำตื้น หมู่ที่ 1	เพื่อให้ประชาชนมีน้ำใช้สำหรับอุปโภค บริโภคทั่วถึงทุกครัวเรือน	เจาะบ่อขนาด \varnothing 1.00 เมตร ลึก 15.00 เมตร พร้อมลาดพื้น คสล. ปากบ่อ จำนวน 3 บ่อ	120,000	120,000	120,000	120,000	120,000	3 แห่ง	ประชาชนมีน้ำสำหรับอุปโภค บริโภคได้เพียงพอ	กองช่าง
11	โครงการเจาะบ่อน้ำตื้น หมู่ที่ 4	เพื่อให้ประชาชนมีน้ำใช้สำหรับอุปโภค บริโภคทั่วถึงทุกครัวเรือน	เจาะบ่อขนาด \varnothing 1.00 เมตร ลึก 15.00 เมตร พร้อมลาดพื้น คสล. ปากบ่อ จำนวน 3 บ่อ	120,000	120,000	120,000	120,000	120,000	3 แห่ง	ประชาชนมีน้ำสำหรับอุปโภค บริโภคได้เพียงพอ	กองช่าง
12	โครงการพัฒนาระบบและปรับปรุงคุณภาพน้ำประปา	เพื่อปรับปรุงคุณภาพน้ำประปาให้มีความปลอดภัยในการบริโภคและอุปโภค	ปรับปรุงน้ำประปา			700,000	700,000	700,000	11 หมู่บ้าน	ประชาชนได้รับบริการที่ดีมีคุณภาพ	กองช่าง
13	โครงการก่อสร้างถังน้ำใส หมู่ที่ 7	เพื่อให้ประชาชนมีน้ำบริโภค อุปโภค ได้เพียงพอ	ก่อสร้างถังน้ำใส ขนาด 100 ลบ.ม.	750,000	750,000	750,000	750,000	750,000	100 ลบ.ม.	ประชาชนมีน้ำสำหรับอุปโภค บริโภคได้เพียงพอ	กองช่าง

ที่	โครงการ	วัตถุประสงค์	เป้าหมาย (ผลผลิตของโครงการ)	งบประมาณและที่ผ่านมา					ตัวชี้วัด (KPI)	ผลที่คาดว่าจะได้รับ	หน่วยงาน รับผิดชอบหลัก
				2566 (บาท)	2567 (บาท)	2568 (บาท)	2569 (บาท)	2570 (บาท)			
14	โครงการก่อสร้างประปาหมู่บ้าน หมู่ที่ 10 (จุดศาลาทวด) ทดแทนของเดิม	เพื่อให้ประชาชนมีน้ำใช้สำหรับอุปโภค และบริโภคอย่างปลอดภัย และทั่วถึงทุกครัวเรือน	ประปาหมู่บ้าน	800,000	800,000	800,000	800,000	800,000	ประชาชนได้ใช้น้ำครบทุกครัวเรือน	ประชาชนได้มีน้ำเพื่อการอุปโภคและบริโภคอย่างพอเพียง	กองช่าง
15	โครงการก่อสร้างประปาหมู่บ้าน หมู่ที่ 10 (ควนดิน)	เพื่อให้ประชาชนมีน้ำใช้สำหรับอุปโภค และบริโภคอย่างปลอดภัย และทั่วถึงทุกครัวเรือน	ประปาหมู่บ้าน	800,000	800,000	800,000	800,000	800,000	ประชาชนได้ใช้น้ำครบทุกครัวเรือน	ประชาชนได้มีน้ำเพื่อการอุปโภคและบริโภคอย่างพอเพียง	กองช่าง
16	โครงการขุดเจาะบ่อบาดาล (กลุ่มบ้านควนดิน) หมู่ที่ 10	เพื่อให้ประชาชนมีน้ำใช้สำหรับอุปโภค และบริโภคอย่างปลอดภัย และทั่วถึงทุกครัวเรือน	ขุดเจาะบ่อบาดาลขนาด \varnothing 6" ลึก 100 ม. ปริมาณน้ำไม่น้อยกว่า 4 ลบ.ม./ชม.	208,000	208,000	208,000	208,000	208,000	ประชาชนได้ใช้น้ำครบทุกครัวเรือน	ประชาชนได้มีน้ำเพื่อการอุปโภคและบริโภคอย่างพอเพียง	กองช่าง
17	โครงการก่อสร้างระบบประปาบาดาล บ้านหารแพ หมู่ที่ 8	เพื่อให้ประชาชนมีน้ำใช้สำหรับอุปโภค และบริโภคอย่างปลอดภัย และทั่วถึงทุกครัวเรือน	ก่อสร้างระบบประปาบาดาลขนาด 20 ลบ.ม.	18,527,000	18,527,000	18,527,000	18,527,000		1 แห่ง	ประชาชนมีความสะดวกในการสัญจร และขนส่งผลิตภัณฑ์ทางการเกษตร	กองช่าง
18	โครงการก่อสร้างระบบประปาบาดาล บ้านกล้วยเถา หมู่ที่ 5	เพื่อให้ประชาชนมีน้ำใช้สำหรับอุปโภค และบริโภคอย่างปลอดภัย และทั่วถึงทุกครัวเรือน	ก่อสร้างระบบประปาบาดาลขนาด 20 ลบ.ม.	18,527,000	18,527,000	18,527,000	18,527,000		1 แห่ง	ประชาชนมีความสะดวกในการสัญจร และขนส่งผลิตภัณฑ์ทางการเกษตร	กองช่าง

ที่	โครงการ	วัตถุประสงค์	เป้าหมาย (ผลผลิตของโครงการ)	งบประมาณและที่ผ่านมา					ตัวชี้วัด (KPI)	ผลที่คาดว่าจะได้รับ	หน่วยงาน รับผิดชอบหลัก
				2566 (บาท)	2567 (บาท)	2568 (บาท)	2569 (บาท)	2570 (บาท)			
19	โครงการติดตั้งถังกรอง สนิมเหล็ก ระบบประปา หมู่บ้าน หลังบ้าน สท.อุทัย หมู่ที่ 6	เพื่อให้ประชาชน มีน้ำบริโภค อุปโภค ได้เพียง พอ	ติดตั้งถังกรองสนิมเหล็ก	93,000	93,000	93,000	93,000		ประชาชนมีน้ำ ใช้ทุกครัวเรือน	ประชาชนมีน้ำ สำหรับอุปโภค บริโภคได้เพียงพอ	กองช่าง
20	โครงการติดตั้งถังกรอง สนิมเหล็ก ระบบประปา หมู่บ้าน ซอยโรงลม หมู่ที่ 6	เพื่อให้ประชาชน มีน้ำบริโภค อุปโภค ได้เพียง พอ	ติดตั้งถังกรองสนิมเหล็ก	93,000	93,000	93,000	93,000		ประชาชนมีน้ำ ใช้ทุกครัวเรือน	ประชาชนมีน้ำ สำหรับอุปโภค บริโภคได้เพียงพอ	กองช่าง
รวม	20 โครงการ			54,135,000	54,135,000	55,885,000	55,885,000	18,645,000			

รายละเอียดโครงการพัฒนา
แผนพัฒนาท้องถิ่น (พ.ศ. 2566 - 2570)
เทศบาลตำบลดอนประดู่

ก. ยุทธศาสตร์จังหวัดที่ 7 การพัฒนาทรัพยากรธรรมชาติและสิ่งแวดล้อม

ข. ยุทธศาสตร์การพัฒนาของ อปท. ในเขตจังหวัดที่ 7 การพัฒนาทรัพยากรธรรมชาติและสิ่งแวดล้อม

7. ยุทธศาสตร์การพัฒนาด้านการจัดการทรัพยากรธรรมชาติและสิ่งแวดล้อมเพื่อการพัฒนาที่ยั่งยืน

7.1 แผนงานเคหะและชุมชน

ที่	โครงการ	วัตถุประสงค์	เป้าหมาย (ผลผลิตของโครงการ)	งบประมาณและที่ผ่านมา					ตัวชี้วัด (KPI)	ผลที่คาดว่าจะ ได้รับ	หน่วยงาน รับผิดชอบหลัก
				2566 (บาท)	2567 (บาท)	2568 (บาท)	2569 (บาท)	2570 (บาท)			
1	โครงการธนาคารขยะรีไซเคิล	เพื่อลดปริมาณขยะและนำกลับมาใช้ใหม่ให้เกิดประโยชน์แก่ชุมชน	ธนาคารขยะ			10,000	10,000	10,000	2 แห่ง	ลดปริมาณขยะในชุมชนและนำมาใช้ประโยชน์ใหม่ได้	สำนักปลัด
2	โครงการก่อสร้างเตาเผาขยะ	เพื่อให้ชุมชนมีเครื่องมือในการกำจัดขยะ	เตาเผาขยะ			200,000	200,000	200,000	1 แห่ง	มีแหล่งกำจัดขยะ	สำนักปลัด
3	โครงการจัดการขยะมูลฝอย	เพื่อให้ชุมชนมีความรู้ความเข้าใจในวิธีการกำจัดขยะอย่างถูกวิธี	ให้ความรู้การกำจัดขยะ	30,000	30,000	30,000	30,000	30,000	1 ครั้ง/ปี	ประชาชนมีความรู้และเข้าใจวิธีการกำจัดขยะอย่างถูกวิธี	สำนักปลัด

ที่	โครงการ	วัตถุประสงค์	เป้าหมาย (ผลผลิตของโครงการ)	งบประมาณและที่ผ่านมา					ตัวชี้วัด (KPI)	ผลที่คาดว่าจะได้รับ	หน่วยงาน รับผิดชอบหลัก
				2566 (บาท)	2567 (บาท)	2568 (บาท)	2569 (บาท)	2570 (บาท)			
4	โครงการซื้อรถเก็บขยะในชุมชน	เพื่อจัดเก็บขยะในชุมชน	รถเก็บขยะ			2,000,000	2,000,000	2,000,000	1 คัน	ลดปัญหาขยะ ชุมชน มีสภาพแวดล้อมดีขึ้น	สำนักปลัด
5	โครงการจัดซื้อถังขยะ	เพื่อให้ชุมชนมีถังขยะไว้ใช้ ในการจัดเก็บขยะรวมของ ครัวเรือน	ถังขยะ			200,000	200,000	200,000	500 ถัง	ลดปัญหาขยะ ชุมชน มีสภาพแวดล้อมดีขึ้น	สำนักปลัด
6	โครงการก่อสร้างโรงเรือน ธนาคารขยะ	เพื่อให้ชุมชนมีสถานที่พัก ขยะก่อนนำไปสู่ขบวนการ จัดการขยะ	ก่อสร้างโรงเรือน			200,000	200,000	200,000	1 แห่ง	ลดปริมาณขยะใน ชุมชนและนำมาใช้ ประโยชน์ใหม่ได้	สำนักปลัด
รวม	6 โครงการ			30,000	30,000	2,640,000	2,640,000	2,640,000			

รายละเอียดโครงการพัฒนา
แผนพัฒนาท้องถิ่น (พ.ศ. 2566 - 2570)
เทศบาลตำบลดอนประดู่

ก. ยุทธศาสตร์จังหวัดที่ 7 การพัฒนาทรัพยากรธรรมชาติและสิ่งแวดล้อม

ข. ยุทธศาสตร์การพัฒนาของ อปท. ในเขตจังหวัดที่ 7 การพัฒนาทรัพยากรธรรมชาติและสิ่งแวดล้อม

7. ยุทธศาสตร์การพัฒนาด้านการจัดการทรัพยากรธรรมชาติและสิ่งแวดล้อมเพื่อการพัฒนาที่ยั่งยืน

7.2 แผนงานการเกษตร

ที่	โครงการ	วัตถุประสงค์	เป้าหมาย (ผลผลิตของโครงการ)	งบประมาณและที่ผ่านมา					ตัวชี้วัด (KPI)	ผลที่คาดว่าจะได้รับ	หน่วยงาน รับผิดชอบหลัก
				2566 (บาท)	2567 (บาท)	2568 (บาท)	2569 (บาท)	2570 (บาท)			
1	โครงการผลิตก๊าซจากมูลสัตว์	เพื่อลดปัญหาอากาศเป็นพิษจากการเลี้ยงสัตว์ในรูปแบบฟาร์มที่มีในชุมชน	ผลิตก๊าซจากมูลสัตว์			400,000	400,000	400,000	3 แห่ง	ลดปัญหาอากาศเป็นพิษและนำก๊าซที่ได้มาใช้ประโยชน์ในครัวเรือน ช่วยลด	สำนักปลัด
2	โครงการไม้สววยริมทาง	เพื่อปรับปรุงภูมิทัศน์บริเวณสองข้างทางถนนให้มีความสวยงาม	ต้นไม้สววยริมทาง			15,000	15,000	15,000	2 สาย	สภาพแวดล้อมดี มีความสวยงามและร่มรื่น	สำนักปลัด
3	โครงการปลูกป่าชุมชนบำรุงรักษาแหล่งน้ำ	เพื่อให้ชุมชนเข้ามามีส่วนร่วมในการปลูกและรักษาป่าชุมชนพร้อมทั้งบำรุงรักษาแหล่งน้ำ	มีป่าชุมชน			100,000	100,000	100,000	10 ไร่	ชุมชนมีป่าไม้เพื่อใช้ในการศึกษาธรรมชาติและอนุรักษ์พันธุ์พืช	สำนักปลัด

ที่	โครงการ	วัตถุประสงค์	เป้าหมาย (ผลผลิตของโครงการ)	งบประมาณและที่ผ่านมา					ตัวชี้วัด (KPI)	ผลที่คาดว่าจะได้รับ	หน่วยงาน รับผิดชอบหลัก
				2566 (บาท)	2567 (บาท)	2568 (บาท)	2569 (บาท)	2570 (บาท)			
4	โครงการก่อสร้างสวนสาธารณะ	เพื่อจัดให้มีสถานที่พักผ่อน ให้แก่ประชาชน	มีสวนสาธารณะ			400,000	400,000	400,000	1 แห่ง	มีแหล่งพักผ่อนในชุมชน	กองช่าง
5	โครงการอนุรักษ์พันธุ์พืชและ พันธุ์สัตว์น้ำภายในตำบล	เพื่อรักษาระบบนิเวศน์	มีพันธุ์พืชและสัตว์อุดม สมบูรณ์			20,000	20,000	20,000	11 หมู่บ้าน	เป็นแหล่งอนุรักษ์พันธุ์ สัตว์และพันธุ์พืช	สำนักปลัด
6	โครงการท้องถิ่นไทย รวมใจภักดิ์ รักพื้นที่สีเขียว	ให้ท้องถิ่นมีส่วนร่วมในการ ปลูกและรักษาป่า	ปลูกป่า			20,000	20,000	20,000	1 ครั้ง	ในท้องถิ่นมีป่าไม้ ลด ภาวะโลกร้อน	สำนักปลัด
7	โครงการปลูกป่าในวันสำคัญ ต่าง ๆ	เพื่อให้ชุมชนเข้ามามีส่วน ร่วมในการปลูกป่า และ รักษาป่าชุมชน พร้อมทั้ง บำรุงรักษาแหล่งน้ำ	มีพื้นที่ป่ามากขึ้น	10,000	10,000	10,000	10,000	10,000	10,000 ต้น	ชุมชนมีป่าไม้ เพื่อใช้ ในการศึกษาธรรมชาติ และอนุรักษ์พันธุ์พืช	สำนักปลัดฯ
8	โครงการปลูกหญ้าแฝกตามแนว พระราชดำริของ พระบาทสมเด็จพระเจ้าอยู่หัว	เพื่อป้องกันการพังทลาย ของหน้าดิน ชะลอ ความเร็วของน้ำ ช่วยดูดซับ และกรองของเสียที่มากับน้ำ	ริมคลองและพื้นที่ที่เสี่ยง ต่อการพังทลายของ	10,000	10,000	10,000	10,000	10,000	1 ครั้ง/ปี	ทำให้ดินไม่พังทลาย เป็นการรักษาสิง แวดล้อม เพิ่มความ อุดมสมบูรณ์ให้กับดิน ช่วยรักษาและฟื้นฟู สภาพดิน ป้องกันการ พังทลายของดิน	สำนักปลัดฯ

ที่	โครงการ	วัตถุประสงค์	เป้าหมาย (ผลผลิตของโครงการ)	งบประมาณและที่ผ่านมา					ตัวชี้วัด (KPI)	ผลที่คาดว่าจะได้รับ	หน่วยงาน รับผิดชอบหลัก
				2566 (บาท)	2567 (บาท)	2568 (บาท)	2569 (บาท)	2570 (บาท)			
9	โครงการปล่อยพันธุ์ปลาน้ำจืดในวันสำคัญและในงานต่าง ๆ	เพื่อเป็นการอนุรักษ์พันธุ์ปลาน้ำจืดและเป็นการฟื้นฟูระบบนิเวศน์ทางธรรมชาติ	ปล่อยปลาในลำคลอง 100,000 ตัว	10,000	10,000	10,000	10,000	10,000	มีปริมาณปลาในลำคลองเพิ่มขึ้น	ทำให้ระบบนิเวศน์ทางธรรมชาติมีความสมบูรณ์และเป็นการอนุรักษ์พันธุ์ปลาน้ำจืด	สำนักปลัดฯ
10	โครงการจัดหาแหล่งน้ำไว้ใช้เพื่อการเกษตร	เพื่อปรับปรุงแหล่งน้ำไว้ใช้ให้เพียงกับการเกษตร	หมู่ที่ 1-6	100,000	100,000	100,000	100,000	100,000	มีแหล่งน้ำเพื่อการเกษตรเพิ่มขึ้น	ประชาชนมีน้ำไว้ใช้เพื่อการเกษตรที่เพียงพอ	สำนักปลัดฯ
11	โครงการกำจัดวัชพืชและสิ่งกีดขวางทางน้ำ คู คลอง ในตำบลดอนทราย	เพื่อเป็นการระบายน้ำได้สะดวกแก้ปัญหาหน้าท่วม	คู คลอง ในตำบลดอนทราย	50,000	50,000	50,000	50,000	50,000	การระบายน้ำดีขึ้นร้อยละ 80	ทำให้ระบายน้ำได้สะดวกและเป็นการป้องกันน้ำท่วม	สำนักปลัดฯ
12	โครงการขุดลอก กำจัดวัชพืชสิ่งกีดขวางทางน้ำ คู คลอง ในตำบลดอนประดู่	เพื่อประชาชนมีน้ำไว้ใช้ในการทำการเกษตร	มีแหล่งน้ำเพื่อการเกษตรเพิ่มขึ้น	200,000	200,000	200,000	200,000	200,000	มีแหล่งน้ำเพื่อการเกษตรเพิ่มขึ้น	ประชาชนมีน้ำไว้ใช้เพื่อการเกษตรที่เพียงพอ	กองช่าง
13	โครงการฝึกอบรมเยาวชนอนุรักษ์สิ่งแวดล้อม	เพื่อให้เยาวชนรู้จักการอนุรักษ์สิ่งแวดล้อมที่ดีให้คงอยู่	เยาวชน นักเรียน ในตำบลดอนประดู่	10,000	10,000	10,000	10,000	10,000	สิ่งแวดล้อมดีขึ้นร้อยละ 60	สิ่งแวดล้อม ในตำบลดอนทรายดีขึ้น	สำนักปลัดฯ
14	โครงการจัดหากล้าไม้เพื่อรักษาสีเขียว	เพื่อเพาะพันธุ์กล้าไม้ต่าง ๆ มาปลูกในสถานที่ต่าง ๆ ในตำบล	สิ่งแวดล้อมดีขึ้น	20,000	20,000	20,000	20,000	20,000	เพาะพันธุ์กล้าไม้ 5,000 ต้น	ตำบลมีต้นไม้มากขึ้นเพื่อเป็นการรักษาสีเขียว	สำนักปลัดฯ

ที่	โครงการ	วัตถุประสงค์	เป้าหมาย (ผลผลิตของโครงการ)	งบประมาณและที่ผ่านมา					ตัวชี้วัด (KPI)	ผลที่คาดว่าจะได้รับ	หน่วยงาน รับผิดชอบหลัก
				2566 (บาท)	2567 (บาท)	2568 (บาท)	2569 (บาท)	2570 (บาท)			
15	โครงการจัดทำแปลงสาธิตปลูกข้าว "การทำนาปลูกข้าวสังข์หยด"	เพื่อส่งเสริมการรวมกลุ่มของเกษตรกร ส่งเสริมทักษะและประสบการณ์ในการประกอบอาชีพ	เกษตรกรตำบลดอนประดู่	30,000	30,000	30,000	30,000	30,000	ร้อยละ20 ของเกษตรกรได้รับความรู้	เกษตรกร มีการรวมกลุ่มและมีทักษะประสบการณ์ในการทำนา	สำนักปลัดฯ
รวม	15 โครงการ			440,000	440,000	1,395,000	1,395,000	1,395,000			

รายละเอียดโครงการพัฒนา
แผนพัฒนาท้องถิ่น (พ.ศ. 2566 - 2570)
เทศบาลตำบลดอนประดู่

- ก. ยุทธศาสตร์จังหวัดที่ 8 การพัฒนาประสิทธิภาพการบริหารจัดการองค์กรปกครองส่วนท้องถิ่น
- ข. ยุทธศาสตร์การพัฒนาของ อปท. ในเขตจังหวัดที่ 8 การพัฒนาประสิทธิภาพการบริหารจัดการองค์กรปกครองส่วนท้องถิ่น

8. ยุทธศาสตร์การพัฒนาด้านการพัฒนาการเมือง และการบริหารจัดการที่ดี

8.1 แผนงานบริหารงานทั่วไป

ที่	โครงการ	วัตถุประสงค์	เป้าหมาย (ผลผลิตของโครงการ)	งบประมาณและที่ผ่านมา					ตัวชี้วัด (KPI)	ผลที่คาดว่าจะได้รับ	หน่วยงาน รับผิดชอบหลัก
				2566 (บาท)	2567 (บาท)	2568 (บาท)	2569 (บาท)	2570 (บาท)			
1	โครงการจัดการเลือกตั้ง	เพื่อให้การเลือกตั้งผู้บริหารและสมาชิก ให้เป็นไปตามกฎหมายการเลือกตั้งท้องถิ่นและส่งเสริมการปกครองในระบอบประชาธิปไตย	เลือกตั้ง หรือเลือกตั้งซ่อมสมาชิก นายกเทศมนตรี และเลือกตั้งระดับต่างๆ	700,000	700,000	700,000	700,000	700,000	มีผู้มาใช้สิทธิ์เลือกตั้งไม่น้อยร้อยละ 70	ทำให้การเลือกตั้งเป็นไปด้วยความเรียบร้อยถูกต้องมีประสิทธิภาพเป็นไปตามกฎหมายการเลือกตั้ง	สำนักปลัดฯ
2	โครงการผลิตสื่อสิ่งพิมพ์ ข้อมูลข่าวสาร เผยแพร่ให้ความรู้ให้แก่ประชาชน	เพื่อเผยแพร่ ประชาสัมพันธ์ ข้อมูลข่าวสาร ให้ประชาชนได้รับทราบ	ประชาชนรับรู้ข่าวสารมากขึ้น	50,000	50,000	50,000	50,000	50,000	100 ชุดทุก 4 เดือน	ประชาชนได้รับข้อมูลข่าวสารของเทศบาลอย่างทั่วถึง	สำนักปลัดฯ

ที่	โครงการ	วัตถุประสงค์	เป้าหมาย (ผลผลิตของโครงการ)	งบประมาณและที่ผ่านมา					ตัวชี้วัด (KPI)	ผลที่คาดว่าจะได้รับ	หน่วยงาน รับผิดชอบหลัก
				2566 (บาท)	2567 (บาท)	2568 (บาท)	2569 (บาท)	2570 (บาท)			
3	โครงการจัดเวทีประชาคมหมู่บ้าน ตำบล	เพื่อพบปะประชาชนรับฟังการแสดงความคิดเห็น	ประชาชนเข้าร่วมรับฟังแสดงความคิดเห็น	40,000	40,000	40,000	40,000	40,000	ประชาชนเข้าร่วมไม่น้อยกว่าร้อยละ 60	ประชาชนได้ร่วมแสดงความคิดเห็น	สำนักปลัดฯ
4	โครงการฝึกอบรมให้ความรู้เกี่ยวกับระบบประชาธิปไตย	เพื่อให้ประชาชนได้รับความรู้เกี่ยวกับประชาธิปไตยมากขึ้น	ประชาชนมีความรู้เกี่ยวกับประชาธิปไตยมากขึ้น	20,000	20,000	20,000	20,000	20,000	1 ครั้ง/ปี	ประชาชนสามารถนำความรู้ไปปฏิบัติได้จริง	สำนักปลัดฯ
5	โครงการเทศบาลเคลื่อนที่พบประชาชน	ส่งเสริมให้ประชาชนมีความรู้ความเข้าใจเกี่ยวกับกิจกรรมของเทศบาล และให้ประชาชนผ่านกระบวนการมีส่วนร่วม	จัดกิจกรรมเทศบาลพบประชาชน 1 ครั้ง/ปี	50,000	50,000	50,000	50,000	50,000	มีผู้เข้าร่วมกิจกรรม 500 คน	-ประชาชนมีความรู้เข้าใจกิจกรรมของเทศบาล -ประชาชนได้รับบริการต่างๆที่เทศบาลจัดให้	สำนักปลัดฯ
6	โครงการส่งเสริม สนับสนุนการจัดแผนชุมชน แผนพัฒนาท้องถิ่นและกิจกรรมการจัดประชุมประชาคม	เพื่อส่งเสริมการมีส่วนร่วมของประชาชนในการจัดทำแผนพัฒนาท้องถิ่น	ประชาชนเข้าร่วมในกิจกรรมจัดทำแผน	40,000	40,000	40,000	40,000	40,000	ประชาชนเข้าร่วมร้อยละ 60	ประชาชนได้มีส่วนร่วมการจัดทำแผนพัฒนาท้องถิ่น	สำนักปลัดฯ

ที่	โครงการ	วัตถุประสงค์	เป้าหมาย (ผลผลิตของโครงการ)	งบประมาณและที่ผ่านมา					ตัวชี้วัด (KPI)	ผลที่คาดว่าจะได้รับ	หน่วยงาน รับผิดชอบหลัก
				2566 (บาท)	2567 (บาท)	2568 (บาท)	2569 (บาท)	2570 (บาท)			
7	โครงการปกป้องเทิดทูนสถาบันสำคัญของชาติ	เพื่อปกป้องสถาบันของชาติและสถาบันพระมหากษัตริย์	ประชาชนเทิดทูนสถาบันมากขึ้น	50,000	50,000	50,000	50,000	50,000	ผู้เข้าร่วมกิจกรรม 400 คน	ทำให้ประชาชนเกิดความรัก สามัคคี	สำนักปลัดฯ
8	โครงการจัดฝึกอบรม/สัมมนาและศึกษาดูงานนอกสถานที่	เพื่อเพิ่มความรู้ ความเข้าใจ ให้การทำงานงานมีประสิทธิภาพมากขึ้น	อบรมสัมมนาศึกษาดูงานแก่พนักงาน ลูกจ้างคณะผู้บริหาร สมาชิกสภาเทศบาลผู้นำชุมชนตัวแทนกลุ่มอาชีพ	300,000	300,000	300,000	300,000	300,000	ผู้เข้ารับการอบรมมีความรู้และความพึงพอใจร้อยละ 80%	การทำงานมีประสิทธิภาพยิ่งขึ้น	สำนักปลัดฯ
9	โครงการฝึกอบรมเพิ่มศักยภาพการทำงานของคนะผู้บริหาร สมาชิกสภาเทศบาลพนักงานและลูกจ้าง	เพื่อให้การทำงานงานมีประสิทธิภาพมากขึ้น	คณะผู้บริหาร , สมาชิกสภา, พนักงาน, ลูกจ้างเข้ารับการฝึกอบรม	100,000	100,000	100,000	100,000	100,000	ผู้เข้ารับการอบรมมีความรู้และความพึงพอใจร้อยละ 80%	การทำงานมีประสิทธิภาพยิ่งขึ้น	สำนักปลัดฯ
10	โครงการประชาสัมพันธ์การจัดเก็บรายได้ และพัฒนาการจัดเก็บรายได้	-เพื่อเร่งรัดผู้ประกอบการเสียภาษีกับ ทต.ตอนประตู-เพื่อเสริมสร้างประสิทธิภาพในการบริหารจัดการพัฒนารายได้ และบริการประชาชนอย่างรวดเร็ว	จัดทำป้ายประชาสัมพันธ์การจัดเก็บรายได้ต่างๆ ของ ทต.ตอนประตู -จัดกิจกรรมรณรงค์ให้ผู้ประกอบการเสียภาษีอย่างต่อเนื่อง	5,000	5,000	5,000	5,000	5,000	-ป้ายประชาสัมพันธ์ 1 ป้าย -กิจกรรมรณรงค์ 1 กิจกรรม	-ทต. มีรายได้เพิ่มขึ้น -ประชาชนเข้าใจกฎระเบียบราชการเสียภาษีอย่างต่อเนื่อง	กองคลัง

ที่	โครงการ	วัตถุประสงค์	เป้าหมาย (ผลผลิตของโครงการ)	งบประมาณและที่ผ่านมา					ตัวชี้วัด (KPI)	ผลที่คาดว่าจะได้รับ	หน่วยงาน รับผิดชอบหลัก
				2566 (บาท)	2567 (บาท)	2568 (บาท)	2569 (บาท)	2570 (บาท)			
11	โครงการให้บริการจัดเก็บภาษีเคลื่อนที่	เพื่ออำนวยความสะดวกในการให้บริการจัดเก็บภาษีแก่ประชาชน	การการปฏิบัติงานมีประสิทธิภาพขึ้น	5,000	5,000	5,000	5,000	5,000	จัดเก็บภาษีเพิ่มขึ้นร้อยละ 20	ประชาชนมีความสะดวกในการชำระภาษีและมีรายได้เพิ่มขึ้น	กองคลัง
12	โครงการจัดทำและปรับปรุงแผนที่ภาษี	เพื่อเพิ่มประสิทธิภาพในการจัดเก็บภาษี	การจัดเก็บมีประสิทธิภาพขึ้น	200,000	200,000	50,000	50,000	50,000	จัดเก็บภาษีเพิ่มขึ้นร้อยละ 60	เพิ่มประสิทธิภาพในการจัดเก็บรายได้	กองคลัง
13	โครงการจัดทำวารสารเทศบาล	เพื่อเผยแพร่ข้อมูลข่าวสารและประชาสัมพันธ์ผลงานของเทศบาล ให้ประชาชนได้รับทราบ	จัดทำวารสารเทศบาลจำนวน 2,000 เล่ม	150,000	150,000	150,000	150,000	150,000	ประชาชนรับรู้ข่าวสาร เพิ่มขึ้น 80%	ประชาชนได้รับทราบข้อมูลข่าวสารและการดำเนินงานของเทศบาล	สำนักปลัดฯ
14	โครงการสำรวจและจัดเก็บข้อมูลพื้นฐานของ อปท.	เพื่อดำเนินการฝึกอบรมประชุมชี้แจง และค่าใช้จ่ายในการดำเนินการสำรวจและจัดเก็บข้อมูลของ อปท.	ข้อมูลพื้นฐานทุกครัวเรือนในตำบลตอนประตู	20,000	20,000	20,000	20,000	20,000	ข้อมูลพื้นฐานไม่น้อยกว่าร้อยละ 70ของครัวเรือนทั้งหมด	ข้อมูลพื้นฐานของตำบลตอนประตูมีความถูกต้อง	สำนักปลัดฯ
15	โครงการปรับปรุงเว็บไซต์ตำบล	เพื่อปรับปรุงเว็บไซต์ตำบลให้มีข้อมูลที่ทันสมัย	การรับรู้ข่าวสารดีขึ้น	20,000	20,000	20,000	20,000	20,000	เว็บไซต์ใช้งานได้ 100%	ประชาชนได้รับบริการข้อมูลข่าวสารที่ทันสมัย	สำนักปลัดฯ

ที่	โครงการ	วัตถุประสงค์	เป้าหมาย (ผลผลิตของโครงการ)	งบประมาณและที่ผ่านมา					ตัวชี้วัด (KPI)	ผลที่คาดว่าจะได้รับ	หน่วยงาน รับผิดชอบหลัก
				2566 (บาท)	2567 (บาท)	2568 (บาท)	2569 (บาท)	2570 (บาท)			
16	โครงการปรับปรุงภูมิทัศน์บริเวณสำนักงานเทศบาลตำบลดอนประดู่	เพื่อใช้บริการ รongรับการให้บริการแก่ประชาชนอย่างเพียงพอ	ปรับปรุงภูมิทัศน์บริเวณสำนักงานให้น่าอยู่ และเป็นที่ยอมรับบริการของประชาชน	400,000	400,000	400,000	400,000	400,000	สำนักงาน มีที่ให้บริการรongรับอย่างเพียงพอ	ประชาชนมาใช้บริการได้อย่างสะดวกสบาย	กองช่าง
17	โครงการปรับปรุงต่อเติมสำนักงานและปรับปรุงทัศนทัศน์ภายในและภายนอกอาคาร	เพื่อให้มีสำนักงานรongรับการให้บริการแก่ประชาชนอย่างเพียงพอและสะดวกสบาย	ปรับปรุงสำนักงาน	400,000	400,000	400,000	400,000	400,000	สำนักงานมี	มีสถานบริการให้แก่ประชาชนอย่างพอเพียง	สำนักปลัด
18	โครงการอุดหนุนสมาคมสันนิบาตเทศบาลแห่งประเทศไทย	เพื่อระดมความคิดเห็นและส่งเสริมความร่วมมือระหว่างเทศบาลให้การปฏิบัติงานได้มาตรฐานใกล้เคียงกัน	เข้าเป็นสมาชิกเข้าร่วมสมาคมสันนิบาตเทศบาลแห่งประเทศไทย	40,000	40,000	40,000	40,000	40,000	มีความสามัคคีและช่วยเหลือซึ่งกันและกันระหว่างสมาชิก	ประชาชนได้รับประโยชน์และได้รับความช่วยเหลือต่างๆ เพื่อบรรเทาความเดือดร้อนของประชาชน	สำนักปลัด
19	โครงการจัดหาเครื่องใช้สำนักงาน	เพื่อเพิ่มประสิทธิภาพในการปฏิบัติงานและการให้บริการ	มีเครื่องใช้สำนักงาน	100,000	100,000	100,000	100,000	100,000	เพียงพอ	มีเครื่องใช้สำนักงานอย่างพอเพียงสามารถรongรับการให้บริการแก่ประชาชนได้อย่างมีประสิทธิภาพ	สำนักปลัด กองคลัง กองช่าง กองการศึกษา

ที่	โครงการ	วัตถุประสงค์	เป้าหมาย (ผลผลิตของโครงการ)	งบประมาณและที่ผ่านมา					ตัวชี้วัด (KPI)	ผลที่คาดว่าจะได้รับ	หน่วยงาน รับผิดชอบหลัก
				2566 (บาท)	2567 (บาท)	2568 (บาท)	2569 (บาท)	2570 (บาท)			
20	โครงการปรับปรุงข้อมูลสารสนเทศ	เพื่อบริหารการจัดเก็บข้อมูลต่าง ๆ อย่างเป็นระบบและเผยแพร่สู่สาธารณชน	ปรับปรุงและจัดเก็บข้อมูล	30,000	30,000	30,000	30,000	30,000	มีข้อมูลที่ได้คุณภาพ	มีข้อมูลที่ถูกต้อง ครบถ้วนและเที่ยงตรง เพื่อให้ประชาชนเข้ามาตรวจสอบได้ตลอดเวลา	สำนักปลัด กองคลัง
21	โครงการก่อสร้างโรงจอดรถสำนักงานเทศบาล	เพื่อบริการประชาชนที่มาติดต่อราชการ	ก่อสร้างโรงจอดรถ ขนาดความกว้าง 7 ม.ยาว 25 ม.	800,000	800,000	800,000	800,000	800,000	ที่จอดรถได้มาตรฐาน เพิ่มขึ้น	ประชาชนมีความสะดวกในการติดต่อราชการ และเป็นระเบียบ	กองช่าง สำนัก ปลัด
22	โครงการก่อสร้างรั้วสำนักงานเทศบาล	เพื่อความปลอดภัยแก่ทรัพย์สิน	ก่อสร้างรั้วสำนักงานเทศบาลขนาด ความยาว 200 ม. สูง 2 เมตร	1,000,000	1,000,000	1,000,000	1,000,000	1,000,000	รั้วได้มาตรฐาน เพิ่มขึ้น	สำนักงานมีความปลอดภัยในทรัพย์สิน และมีระเบียบ	กองช่าง สำนัก ปลัด
23	โครงการก่อสร้างรั้ว /ปรับปรุงศูนย์พัฒนาเด็กเล็ก	เพื่อความปลอดภัยแก่เด็ก	ก่อสร้างรั้วศูนย์พัฒนาเด็กเล็กขนาด ความยาว 74 ม. สูง 1.5 เมตร	300,000	300,000	300,000	300,000	300,000	รั้วได้มาตรฐาน เพิ่มขึ้น	มีความปลอดภัยแก่ชีวิตของเด็กปฐมวัย	กองช่าง สำนัก ปลัด กองศึกษา
24	โครงการก่อสร้างห้องน้ำสาธารณะ สำนักงานเทศบาลตำบลดอนประดู่	เพื่ออำนวยความสะดวกแก่ประชาชน	ก่อสร้างห้องน้ำ ขนาดความกว้าง 3.5 เมตร ยาว 5.5 เมตร	500,000	500,000	500,000	500,000	500,000	1 แห่ง	ประชาชนมีความสะดวกในการมารับบริการของเทศบาล	กองช่าง สำนัก ปลัด

ที่	โครงการ	วัตถุประสงค์	เป้าหมาย (ผลผลิตของโครงการ)	งบประมาณและที่ผ่านมา					ตัวชี้วัด (KPI)	ผลที่คาดว่าจะได้รับ	หน่วยงาน รับผิดชอบหลัก
				2566 (บาท)	2567 (บาท)	2568 (บาท)	2569 (บาท)	2570 (บาท)			
25	โครงการติดตั้ง/ปรับปรุง เหล็กดัด วงกบ ประตู หน้าต่าง อาคารสำนักงาน	เพื่อป้องกันความปลอดภัย แก่ทรัพย์สิน ของสำนักงาน	ติดตั้ง/ปรับปรุง เหล็กดัด วงกบ ประตู หน้าต่าง	200,000	200,000	200,000			อาคารสำนักงาน ได้มาตรฐาน เพิ่มขึ้น	สำนักงานมีความ ปลอดภัยในทรัพย์สิน	กองช่าง สำนัก ปลัด
26	โครงการก่อสร้าง/ปรับปรุง เสียงไร้สาย/ตามสาย	เพื่อให้ประชาชนได้รับ ทราบข้อมูลข่าวสารและ เผยแพร่ข้อมูลข่าวสารของ ชุมชนได้อย่างมี ประสิทธิภาพ	มีเสียงไร้สายในการรับ ข้อมูลข่าวสาร	500,000	500,000	100,000	100,000	100,000	11 หมู่บ้าน	ประชาชนได้รับทราบ ข้อมูลข่าวสารได้อย่างมี ประสิทธิภาพ	สำนักปลัด
27	โครงการก่อสร้างหอกระจาย ข่าว หมู่บ้าน	เพื่อให้ประชาชนได้รับ ทราบข้อมูลข่าวสารและ เผยแพร่ข้อมูลข่าวสารของ ชุมชนได้	ก่อสร้างหอกระจายข่าว สูงไม่น้อยกว่า 30 เมตร			150,000	150,000	150,000	11 หมู่บ้าน	ประชาชนได้รับทราบ ข้อมูลข่าวสารได้อย่างมี ประสิทธิภาพ	กองช่าง
28	โครงการสมทบกองทุน บำเหน็จบำนาญข้าราชการ ท้องถิ่น	เพื่อสมทบกองทุนตาม กฎหมาย	สมทบกองทุน	220,000	220,000	220,000	220,000	220,000	1 ครั้ง/ปี	ข้าราชการท้องถิ่นได้รับ บำเหน็จบำนาญ	สำนักปลัด
29	โครงการสมทบกองทุน หลักประกันสังคม	เพื่อสมทบประกันสังคม ของพนักงานจ้าง	สมทบกองทุน หลักประกันสังคม	220,000	220,000	220,000	220,000	220,000	1 ครั้ง/ปี	พนักงานจ้างได้รับ สวัสดิการ	สำนักปลัด
30	โครงการเงินทุนการศึกษา ระดับปริญญาตรี ,โท	เพื่อพัฒนาความรู้ ความสามารถในการ ปฏิบัติงาน	ได้ศึกษาต่อ			200,000	200,000	200,000	ทุกคน	นำความรู้มาพัฒนา องค์กร	สำนักปลัด

ที่	โครงการ	วัตถุประสงค์	เป้าหมาย (ผลผลิตของโครงการ)	งบประมาณและที่ผ่านมา					ตัวชี้วัด (KPI)	ผลที่คาดว่าจะได้รับ	หน่วยงาน รับผิดชอบหลัก
				2566 (บาท)	2567 (บาท)	2568 (บาท)	2569 (บาท)	2570 (บาท)			
31	วางผังเมืองชุมชนเทศบาล	เพื่อเป็นกรอบพัฒนาพื้นที่ ในด้านต่างๆ	จัดทำผังเมืองชุมชน เทศบาล			120,000	120,000	120,000	1 แห่ง	ทำให้เป็นกรอบการ พัฒนาทั้งด้านการใช้ ประโยชน์ที่ดิน	กองช่าง
32	โครงการปรับปรุงต่อเติม อาคารสำนักงานเทศบาล ตำบลดอนประดู่	เพื่ออำนวยความสะดวก ให้กับเจ้าหน้าที่เพื่อรับ บริการแก่ประชาชน	ต่อเติมอาคารสำนักงาน ขนาดกว้าง 10 ม. ยาว 30 ม..	10,000,000	10,000,000	10,000,000	10,000,000		มีมาตรฐานเพิ่มขึ้น	มีสถานที่ให้บริการแก่ ประชาชนได้เพียงพอ	กองช่าง
33	โครงการเช่ารถยนต์มาใช้ใน ราชการของเทศบาลตำบล ดอนประดู่	เพื่อใช้งานในการปฏิบัติ ราชการ ในการติดต่อ ราชการ	รถบรรทุก(ดีเซล) ขนาด 1 ตัน หนาปริมาณ กระบอกสูบ ไม่ต่ำกว่า 2,400 ซีซี ขับเคลื่อน 4 ล้อ	236,000	236,000	236,000	236,000	236,000	กระบะ 1 คัน	สามารถใช้งานในการ ติดต่อราชการได้สะดวก รวดเร็ว	สำนักปลัด
34	โครงการฝึกอบรมพัฒนา บุคลิกภาพและบริการเป็นเลิศ ยึดมั่นในความถูกต้องและ จริยธรรม	เพื่อพัฒนาบุคลิกภาพ รวมถึงการบริการเป็นเลิศ ความมีจริยธรรม คุณธรรม ในการปฏิบัติงาน	ผู้บริหาร สมาชิกสภา เจ้าหน้าที่ พนักงาน พนักงานจ้าง และคนงาน	100,000	100,000	100,000	100,000	100,000	ร้อยละ 80 ของผู้ เข้ารับการ ฝึกอบรมนำ ความรู้มา ประยุกต์ใช้ได้ อย่างมี ประสิทธิภาพ	บุคลากรทุกระดับใน เทศบาลมีบุคลิกภาพที่ดี บริการที่ดี มีคุณธรรม และจริยธรรม	สำนักปลัด
35	โครงการปรับปรุงห้องประชุม สภาเทศบาลตำบลดอนประดู่	เพื่อการใช้งานให้เกิด ประสิทธิภาพและเรียบร้อย	เพื่อปรับปรุงห้องประชุม สภาเทศบาลตำบลดอน	70,000	70,000	70,000	70,000	70,000	ห้องประชุม ได้ คุณภาพ ยิ่งขึ้น	ห้องประชุม สามารถใช้ งานได้อย่างมี	สำนักปลัด

ที่	โครงการ	วัตถุประสงค์ ของห้องปฏิบัติการ	เป้าหมาย (ผลผลิตของโครงการ) ประตู	งบประมาณและที่ผ่านมา					ตัวชี้วัด (KPI)	ผลที่คาดว่าจะได้รับ ประสิทธิภาพ	หน่วยงาน รับผิดชอบหลัก
				2566 (บาท)	2567 (บาท)	2568 (บาท)	2569 (บาท)	2570 (บาท)			
รวม	35 โครงการ			16,866,000	16,866,000	16,786,000	16,586,000	6,586,000			

รายละเอียดโครงการพัฒนา
ที่นำมาจากแผนพัฒนาหมู่บ้านและพัฒนาชุมชน
แผนพัฒนาท้องถิ่น (พ.ศ. 2566 - 2570)
เทศบาลตำบลอนประดู่

ก. ยุทธศาสตร์จังหวัดที่ 2 การพัฒนาโครงสร้างพื้นฐานและระบบโลจิสติกส์

ข. ยุทธศาสตร์การพัฒนาของ อปท. ในเขตจังหวัดที่ 2 การพัฒนาโครงสร้างพื้นฐานและระบบโลจิสติกส์

6. ยุทธศาสตร์การพัฒนาด้านโครงสร้างพื้นฐานและสาธารณูปโภค

6.2 แผนงานอุตสาหกรรมและการโยธา

ที่	โครงการ	วัตถุประสงค์	เป้าหมาย (ผลผลิตของโครงการ)	งบประมาณและที่ผ่านมา					ตัวชี้วัด (KPI)	ผลที่คาดว่าจะได้รับ	หน่วยงาน รับผิดชอบหลัก
				2566 (บาท)	2567 (บาท)	2568 (บาท)	2569 (บาท)	2570 (บาท)			
1	โครงการก่อสร้างถนน คสล. สายบ้านนายเจือ ใหม่ขาว หมู่ 1	เพื่อให้ประชาชนมีความสะดวกในการคมนาคม	ก่อสร้างถนน คสล. กว้าง 4 ม. ยาว 200 ม.	300,000	300,000	300,000	300,000	300,000	ถนนมีสภาพดีขึ้น 200 ม.	ประชาชนมีความสะดวกในการคมนาคม	กองช่าง
2	โครงการก่อสร้างถนน คสล. สายหลัง รพ.สต.บ้านหัวควน หมู่ที่ 3	เพื่อให้ประชาชนมีความสะดวกในการคมนาคม	ถนนคอนกรีตกว้าง 4.00 ม. ยาว 200 ม. หนา 0.15 ม.	350,000	350,000	350,000	350,000	350,000	200 เมตร	ประชาชนมีความสะดวกในการคมนาคม	กองช่าง
3	โครงการก่อสร้างถนน คสล. สายบ้านนายพิช หมู่ที่ 4	เพื่อให้ประชาชนมีความสะดวกในการคมนาคม	ถนนคอนกรีตกว้าง 3.00 ม. ยาว 150 ม. หนา 0.15 ม.	3,000,000	3,000,000	3,000,000	3,000,000	3,000,000	150 เมตร	ประชาชนมีความสะดวกในการสัญจรและขนส่งผลิตภัณฑ์ทางการเกษตร	กองช่าง

ที่	โครงการ	วัตถุประสงค์	เป้าหมาย (ผลผลิตของโครงการ)	งบประมาณและที่ผ่านมา					ตัวชี้วัด (KPI)	ผลที่คาดว่าจะได้รับ	หน่วยงาน รับผิดชอบหลัก
				2566 (บาท)	2567 (บาท)	2568 (บาท)	2569 (บาท)	2570 (บาท)			
4	โครงการก่อสร้างถนน สายบ้านนายห้วน - นายไข่ หมู่ที่ 5	เพื่อให้ประชาชนมีความสะดวกในการคมนาคม	ถนนคอนกรีตกว้าง 4.00 ม. ยาว 100 ม. หน้า 0.15 ม.	200,000	200,000	200,000	200,000	200,000	100 เมตร	ประชาชนมีความสะดวกในการสัญจรและขนส่งผลิตภัณฑ์ทางการเกษตร	กองช่าง
5	โครงการปรับปรุงถนนหินคลุกสายหารไม้แก่น - ทะเลเหวน หมู่ที่ 6	เพื่อให้ประชาชนมีความสะดวกในการคมนาคม	ปรับปรุงถนนหินคลุกกว้าง 5 เมตร ยาว 7,000 เมตร	1,800,000	1,800,000	1,800,000	1,800,000	1,800,000	7,000 ม.	ประชาชนมีความสะดวกในการสัญจรและขนส่งผลิตภัณฑ์ทางการเกษตร	กองช่าง
6	โครงการก่อสร้างสะพานคอนกรีต บ้านท่าไหล หมู่ที่ 2	ประชาชนมีความสะดวกในการคมนาคม	กว้าง 6 เมตร ยาว 20 เมตร	4,000,000	4,000,000	4,000,000	4,000,000	4,000,000	สะพานมีสภาพดีขึ้น	ประชาชนมีความสะดวกในการคมนาคม	กองช่าง
7	โครงการบุกเบิกถนนสายบ้านนางพิน - สวนยางนางกลิ่น หมู่ที่ 6	เพื่อให้ประชาชนมีความสะดวกในการคมนาคม	บุกเบิกถนน กว้าง 4 เมตร ยาว 300 เมตร	150,000	150,000	150,000	150,000	150,000	300 ม.	ประชาชนมีความสะดวกในการสัญจรและขนส่งผลิตภัณฑ์ทางการเกษตร	กองช่าง

ที่	โครงการ	วัตถุประสงค์	เป้าหมาย (ผลผลิตของโครงการ)	งบประมาณและที่ผ่านมา					ตัวชี้วัด (KPI)	ผลที่คาดว่าจะได้รับ	หน่วยงาน รับผิดชอบหลัก
				2566 (บาท)	2567 (บาท)	2568 (บาท)	2569 (บาท)	2570 (บาท)			
8	โครงการก่อสร้างคูคอนกรีต ส่งน้ำเพื่อการเกษตร จากบ้าน นายชำนาญ ถิ่นแก้ว หมู่ที่ 8 - เขตดอนทราย	เพื่อให้ประชาชนมีน้ำใช้ เพื่อการเกษตร	คูคอนกรีตกว้าง 1.00 ม. ลึก1.5ม. ยาว 1,000 ม.	720,000	720,000	720,000	720,000	720,000	1,000 ม.	มีผลผลิตทางการเกษตร เพิ่มขึ้น	กองช่าง
9	ก่อสร้างถนนคสล.สายบ้าน นายอำเภอ วกกุม-สะพานวังพ้อ หมู่ที่ 8	เพื่อให้ประชาชนมีความ สะดวกในการคมนาคม	ถนนคอนกรีตกว้าง 4.00 ม. ยาว 250 ม.	400,000	400,000	400,000	400,000	400,000	250 ม.	ประชาชนมีความสะดวก ในการสัญจรและขนส่ง ผลิตภัณฑ์ทางการเกษตร	กองช่าง
10	โครงการก่อสร้างถนนคอนกรีต เสริมเหล็กสายข้างวัดไทรพอน หมู่ที่ 9	เพื่อให้ประชาชนมีความ สะดวกในการคมนาคม	ถนนคอนกรีตกว้าง 3.00 ม. ยาว 250 ม. หนา 0.15 ม.	413,000	413,000	413,000	413,000	413,000	250 ม.	ประชาชนมีความสะดวก ในการคมนาคม	กองช่าง
11	โครงการก่อสร้างถนน คสล. สายควนน้อย หมู่ที่ 9	เพื่อให้ประชาชนมีความ สะดวกในการคมนาคม	ถนนคอนกรีต ขนาดกว้าง 4.00 ม. ยาว 700 ม.	300,000	300,000	300,000	300,000	300,000	700 ม.	ประชาชนมีความสะดวก ในการคมนาคม	กองช่าง

ที่	โครงการ	วัตถุประสงค์	เป้าหมาย (ผลผลิตของโครงการ)	งบประมาณและที่ผ่านมา					ตัวชี้วัด (KPI)	ผลที่คาดว่าจะได้รับ	หน่วยงาน รับผิดชอบหลัก
				2566 (บาท)	2567 (บาท)	2568 (บาท)	2569 (บาท)	2570 (บาท)			
12	โครงการก่อสร้างถนนลาดยางสายบ้านนายกलय - สวนนายมนัส หมู่ที่ 10	เพื่อให้ประชาชนมีความสะดวกในการคมนาคม	ถนนลาดยางกว้าง 4 ม. ยาว 1,000 ม.	1,800,000	1,800,000	1,800,000	1,800,000	1,800,000	1,000 ม.	ประชาชนมีความสะดวกในการสัญจรและขนส่งผลิตภัณฑ์ทางการเกษตร	กองช่าง
13	โครงการก่อสร้างถนนลาดยางสายซอยโชคชัย 1 - บ้านนายอรุณ เพชรขวัญ หมู่ที่ 11	เพื่อให้ประชาชนมีความสะดวกในการคมนาคม	ถนนลาดยางกว้าง 5.00 ม. ยาว 400 ม.	700,000	700,000	700,000	700,000	700,000	400 ม.	ประชาชนมีความสะดวกในการสัญจรและขนส่งผลิตภัณฑ์ทางการเกษตร	กองช่าง
14	โครงการก่อสร้างถนน คสล. สายบ้านนางแอบ หมู่ที่ 11	เพื่อให้ประชาชนมีความสะดวกในการคมนาคม	ถนนคอนกรีตกว้าง 4.00 ม. ยาว 300 ม.	600,000	600,000	600,000	600,000	600,000	300 ม.	ประชาชนมีความสะดวกในการสัญจรและขนส่งผลิตภัณฑ์ทางการเกษตร	กองช่าง
รวม	14 โครงการ			14,733,000	14,733,000	14,733,000	14,733,000	14,733,000			

รายละเอียดโครงการพัฒนา
สำหรับ โครงการที่เกี่วข้องกับภาพขององค์กรปกครองส่วนท้องถิ่นที่ใช้สำหรับการประสานแผนพัฒนาท้องถิ่น
แผนพัฒนาท้องถิ่น (พ.ศ. 2566 - 2570)
เทศบาลตำบลดอนประดู่

- ก. ยุทธศาสตร์จังหวัดที่ 2 การพัฒนาโครงสร้างพื้นฐานและระบบโลจิสติกส์
ข. ยุทธศาสตร์การพัฒนาของ อปท. ในเขตจังหวัดที่ 2 การพัฒนาโครงสร้างพื้นฐานและระบบโลจิสติกส์
6. ยุทธศาสตร์การพัฒนาด้านโครงสร้างพื้นฐานและสาธารณูปโภค

6.2 แผนงานอุตสาหกรรมและการโยธา

ที่	โครงการ	วัตถุประสงค์	เป้าหมาย (ผลผลิตของโครงการ)	งบประมาณและที่ผ่านมา					ตัวชี้วัด (KPI)	ผลที่คาดว่าจะได้รับ	หน่วยงาน รับผิดชอบหลัก
				2566 (บาท)	2567 (บาท)	2568 (บาท)	2569 (บาท)	2570 (บาท)			
1	โครงการปรับปรุงถนนลาดยางพาราแอสฟัลท์ติกคอนกรีตสายบ้านหัวควน หมู่ที่ 6- บ้านม่วงทวน หมู่ที่ 3	ประชาชนมีความสะดวกในการคมนาคม	กว้าง 6 ม. หนา 0.05 ม. ยาว 1,700 ม.	7,090,000	7,090,000	7,090,000			ได้ถนนมีมาตรฐานยิ่งขึ้น	ประชาชนมีความสะดวกในการคมนาคม	กองช่าง
2	โครงการก่อสร้างถนน คสล. สายบ้านจ่านัย – หนองพาบน้ำ หมู่ที่ 1	เพื่อให้ประชาชนมีความสะดวกในการคมนาคม	ก่อสร้างถนน คสล. กว้าง 4 เมตร ยาว 1,500 เมตร	4,500,000	4,500,000	4,500,000	4,500,000		ถนนมีสภาพดีขึ้น	ประชาชนมีความสะดวกในการคมนาคม	กองช่าง
3	โครงการก่อสร้างถนน คสล. สายเสือบูรณ์ - โคกทราย หมู่ที่ 7	เพื่อให้ประชาชนมีความสะดวกในการคมนาคม	กว้าง 4 เมตร ยาว 1,000 เมตร	3,000,000	3,000,000	3,000,000	3,000,000		ถนนมีสภาพดีขึ้น	ประชาชนมีความสะดวกในการคมนาคม	กองช่าง

ที่	โครงการ	วัตถุประสงค์	เป้าหมาย (ผลผลิตของโครงการ)	งบประมาณและที่ผ่านมา					ตัวชี้วัด (KPI)	ผลที่คาดว่าจะได้รับ	หน่วยงาน รับผิดชอบหลัก
				2566 (บาท)	2567 (บาท)	2568 (บาท)	2569 (บาท)	2570 (บาท)			
4	โครงการก่อสร้างถนน คสล. สายป่าช้าหัวควนตก - ม่วงทวน หมู่ที่ 6	ประชาชนมีความสะดวกในการคมนาคม	กว้าง 6 เมตร ยาว 1,800 เมตร	8,100,000	8,100,000	8,100,000	8,100,000		ถนนมีสภาพดีขึ้น	ประชาชนมีความสะดวกในการคมนาคม	กองช่าง
5	โครงการก่อสร้างถนนลาดยาง สายบ้าน อติต สท.มิตร -ชน ถนนหารเทา หมู่ที่ 6	ประชาชนมีความสะดวกในการคมนาคม	กว้าง 5 เมตร ยาว 1,000 เมตร	3,000,000	3,000,000	3,000,000	3,000,000		ถนนมีสภาพดีขึ้น	ประชาชนมีความสะดวกในการคมนาคม	กองช่าง
6	โครงการก่อสร้างถนน คสล. สายไพรพอน - คลองช้าง หมู่ที่ 9	ประชาชนมีความสะดวกในการคมนาคม	กว้าง 4.00 เมตร ยาว 1,800 เมตร หนา 0.15 เมตร	5,400,000	5,400,000	5,400,000	5,400,000		ได้ถนนมีมาตรฐานยิ่งขึ้น	ประชาชนมีความสะดวกในการคมนาคม	กองช่าง
7	โครงการก่อสร้างถนนลาดยาง Para-Asphaltic Concrete สายวัดควนผยอง ม.10 ต.ดอนประดู่ - บ้านห้วยเรือ ม.8 ต.หารเทา	เพื่อให้ประชาชนมีความสะดวกในการคมนาคม	ถนนลาดยาง ขนาดกว้าง 6 ม. ยาว 300 ม. หนา 0.05 ม.	1,485,000	1,485,000	1,485,000	1,485,000		300 ม.	ประชาชนมีความสะดวกในการสัญจรและขนส่งผลิตภัณฑ์ทางการเกษตร	กองช่าง

ที่	โครงการ	วัตถุประสงค์	เป้าหมาย (ผลผลิตของโครงการ)	งบประมาณและที่ผ่านมา					ตัวชี้วัด (KPI)	ผลที่คาดว่าจะได้รับ	หน่วยงาน รับผิดชอบหลัก
				2566 (บาท)	2567 (บาท)	2568 (บาท)	2569 (บาท)	2570 (บาท)			
8	โครงการก่อสร้างถนนลาดยาง Para-Asphaltic Concrete สายปากศาลา ม.9 ต.ดอน ประตู - ม่วงทวน ม.3 ต.หาร เทา	เพื่อให้ประชาชนมีความ สะดวกในการคมนาคม	ถนนลาดยาง ขนาดกว้าง 6 ม. ยาว 3,440 ม. หน้า 0.05 ม.	12,200,000	12,200,000	12,200,000	12,200,000		3,440 ม.	ประชาชนมีความสะดวก ในการสัญจรและขนส่ง ผลิตภัณฑ์ทางการเกษตร	กองช่าง
9	พัฒนาชุดลอกแหล่งน้ำ หารอ่างทอง	เพื่อแก้ปัญหา น้ำใช้เพื่อการเกษตร และอุปโภค บริโภค และป้องกันน้ำท่วม	ปริมาณงาน 57,495 ลบ.ม.	3,304,000	3,304,000	3,304,000	3,304,000		ได้แหล่งกักเก็บน้ำ ที่ได้มาตรฐาน	มีน้ำใช้ทางการเกษตร อุปโภคบริโภค และ ป้องกันน้ำท่วม	กองช่าง
10	ก่อสร้างถนนแอสฟัลท์ ติกคอนกรีต รหัสสายทาง พท.ถ.58-024 จากสาย วัด ควนเขยอ ถึงสายห้วยเรือ บ้านศาลาหวด ม.10 ต.ดอนประตู	เพื่อให้ประชาชน มีความสะดวก ในการคมนาคม	ขนาดกว้าง 6 ม. ยาว 2,365 ม. หน้า 0.05 ม. หรือพื้นที่รวมไม่น้อยกว่า 14,190 ตร.ม.	9,730,000	9,730,000	9,730,000			ได้ถนนที่มี มาตรฐานเพิ่มขึ้น	ประชาชนมีความสะดวก ในการสัญจรและขนส่ง ผลิตภัณฑ์ทางการเกษตร	กองช่าง

ที่	โครงการ	วัตถุประสงค์	เป้าหมาย (ผลผลิตของโครงการ)	งบประมาณและที่ผ่านมา					ตัวชี้วัด (KPI)	ผลที่คาดว่าจะได้รับ	หน่วยงาน รับผิดชอบหลัก
				2566 (บาท)	2567 (บาท)	2568 (บาท)	2569 (บาท)	2570 (บาท)			
11	ก่อสร้างถนนแอสฟัลท์ ติกคอนกรีต รหัสสายทาง พท.ถ.58-014 จากสาย โคก คลอง ถึงสายห้วยเขยอ บ้าน หารแพะ ม.8 ต.ดอนประดู่	เพื่อให้ประชาชน มีความสะดวก ในการคมนาคม	ขนาดกว้าง 5 ม. ยาว 1,995 ม. หนา 0.05 ม. หรือพื้นที่รวมไม่น้อยกว่า 9,975 ตร.ม.	6,910,000	6,910,000	6,910,000			ได้ถนนที่มี มาตรฐานเพิ่มขึ้น	ประชาชนมีความสะดวก ในการสัญจรและขนส่ง ผลผลิตทางการเกษตร	กองช่าง
12	โครงการปรับปรุงผิวจราจร ถนนสายโรงเรียนบ้านดอน ประดู่ ม.5 ต.ดอนประดู่ - ทุ่ง นอก ม.4 ต.ดอนทราย	เพื่อให้ประชาชนมีความ สะดวกในการคมนาคม	ปรับปรุงผิวจราจร ขนาด กว้าง 5 เมตร ยาว 900 เมตร	2,000,000	2,000,000	2,000,000	2,000,000		900 เมตร	ประชาชนมีความสะดวก ในการสัญจรและขนส่ง ผลิตภัณฑ์ทางการเกษตร	กองช่าง
13	โครงการก่อสร้างศูนย์การ เรียนรู้ด้านวิชาการการเกษตร ของชุมชนเทศบาลตำบลดอน ประดู่	เพื่อใช้เป็นสถานที่ให้ ความรู้ด้านการเกษตร ให้แก่ประชาชนในตำบล	ก่อสร้างอาคารขนาด กว้าง 20 ม.ยาว 9 ม. หรือพื้นที่ไม่น้อยกว่า 180 ตร.ม.	1,233,000	1,233,000	1,233,000	1,233,000		มีแหล่งเรียนรู้ เพิ่มขึ้น	ประชาชนสามารถมี คุณภาพชีวิต อาชีพ ที่ดี ขึ้น	สำนักปลัด
รวม	13 โครงการ			67,952,000	67,952,000	67,952,000	44,222,000	0			

